EDICION DE 18 PAGINAS
AGENCIAS EN EL EXTERIOR:
NUEVA YORK: 141, BROADWAY
LONDRES: 4 & 5, COPTHALL COURT
AGENCIAS EN TODAS LAS PROVINCIAS

LA NACION

PRECIO: 20 CENTAVOS
NUMERO ATRASADO: 40 CENTAVOS
SUSCRICIONES:
Por un año: $ 50.00 - Por seis meses: $ 26.00
Por 3 meses: $ 14.00 - Por 1 año exterior: $ 110.00

AÑO IV
Santiago de Chile, Jueves 9 de Diciembre de 1920
Núm. 1.426

El incorregible

Kube, que acaba de morir—¡Dios lo haya recibido en su santa gloria!—era un tipo curioso.

Me parece verlo con su sobretodo gastado—casi correcto, sin embargo—sus botines algo pasado—aunque no demasiado— su sombrero ligeramente marchito y su barba un tanto alargada.

Todavía hoy, sigue preocupándome. Al hablar de él no me atrevo a volverme, por el temor de verlo aparecer. ¡Tendría todo de un fantasma, si le diera el capricho de volver! ¡Qué impresión no me causaría el encontrar de nuevo su mirada azul tan dulce, tan pálida, y sin embargo, tan inquietante!

Pertenecía a la clase de personas a las que no se ve llegar. Cuando se le advertía, ya era demasiado tarde para evitarlo. Animado como la niebla y misterioso como un anónimo, él no iba ni venía: se aparecía.

A la hora del ajenjo, recorría la avenida, y aunque pareciera presa de enmarañadas reflexiones, ninguna persona amiga escapaba a sus ojos de porcelana.

A veces hacía una seña a alguno de nosotros. Rara vez se sentaba. Un minuto, una sola palabra—nada más que una palabra!—No tenía que decir más que una palabra.

Alcanzado por el que acababa de llamar, lo recibía amistosamente. Pero después del "¿cómo estás?", su sonrisa se disipaba. Poco a poco su busto se encorvaba y sobre su frente sombría, las palabras "en confianza" parecían inscribirse en arrugas jeroglíficas.

Entonces se ponía a hablar de negocios vagos y lejanos, de citas ilusorias, de proyectos inciertos, de asuntos en marcha y que no podían menos de triunfar, a menos que...

Y de pronto se detenía. Mientras movía furiosamente los codos, una idea se abría paso a través de la muchedumbre de sus preocupaciones. Imperiosamente subía a la tribuna de su intelecto y el pobre se veía obligado a formularla. La fórmula era ésta:

—A propósito, ¿podrías prestarme cinco francos?

Porque Kube había recibido esta consigna del cielo. ¡Pecha!

Kube, tunante dócil, obedecía a su destino, representando sin murmurar su papel de agua-fiestas. Honesto y resignado, "pechaba"—al montón y fuera de él—infatigablemente. Nunca, sea dicho en su honor, nunca fué más allá del dolor. Cuando, por casualidad, no necesitaba más que dos francos, con la imprevisión que caracteriza a los hombres probos, él no pedía más que dos francos.

Una tarde, después que le hube remitido el óbolo reglamentario, me sorprendí de verle rebullirse, casi alegre. Y cuando le pregunté el motivo de su alegría, me dijo:

—Esta semana he obtenido en préstamo el dinero suficiente para pagar todas mis deudas. ¡Con esto se me quita de las espaldas un peso enorme!

¡Tal era, señores, la ingenuidad de este hombre que acaba de fallecer!

…………

Espero que ahora esté a la derecha de Dios Padre, pues murió santamente, no hay por qué callarlo. Aunque no tuviera, no tenía ningún crimen que reprocharse, hizo llamar un sacerdote para que lo asistiese en su última hora.

Una vez recibida la absolución, en lugar de esperar tranquilamente la hora final, Kube se mostró inquieto y nervioso.

—¿Qué tiene usted, hijo mío?—le preguntó el sacerdote.

—Padre— contestó Kube— no estoy tranquilo. Temo que Dios no quiera recibirme en su seno... Cierto, yo no he hecho nunca mal a nadie; pero, ¿a quién he hecho bien? Conteste usted, padre. He atravesado por la vida como un inútil y tengo muy pocos títulos que hacer valer para conciliarme las gracias del Altísimo... ¡Ah, si yo tuviese, por lo menos...

—¿Qué?—dijo el sacerdote.

Con un supremo esfuerzo, Kube, entonces, se irguió en su lecho. Se inclinó misteriosamente hacia el religioso, y después de haberse asegurado de que ningún recién llegado podía escucharlo:

—Padre—jadeó—¿no podría usted, por casualidad, prestarme cien días de indulgencia?

GEORGE AURIOL.

¿COMO FUERON CONSTRUIDAS LAS PIRAMIDES?

El origen de estos monumentos, que han resistido la acción de los siglos.—La utilidad que prestaban para el estudio de los astros.—El transporte de los grandes bloques de piedra, bajo el sol abrasador del desierto.—Enormes rebaños de esclavos cuya vida transcurría en la faena

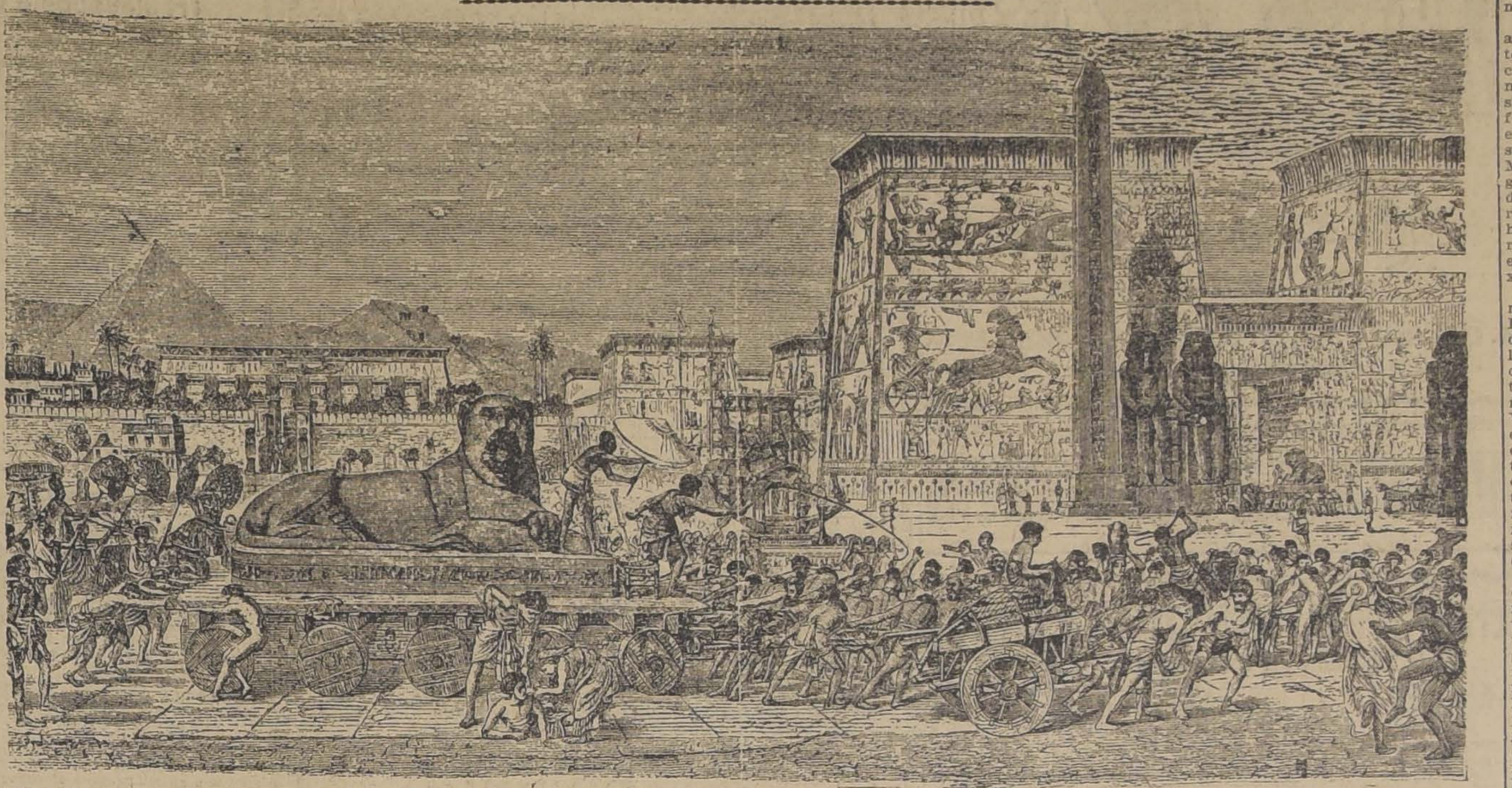

BAJO LOS RAYOS ABRASADORES DEL SOL, LOS ESCLAVOS DEBIAN ARRASTRAR LOS MATERIALES DESTINADOS A LA CONSTRUCCION DE LOS MONUMENTOS

¿Cómo fueron construídas las grandes pirámides de Egipto? Vivimos actualmente en la edad de la mecánica, de la fuerza domada y disciplinada al antojo de los hombres; pero hace cuatro mil años todas estas leyes que hoy rigen y aceleran el esfuerzo humano eran sin duda desconocidas y por lo tanto las dificultades para las grandes construcciones deben haber sido infinitas.

En los grandes edificios de Nueva York, de Londres, en los puentes gigantescos del Hudson, del Támesis, en los grandes acueductos de la industria moderna, en todas las maravillas de la ingeniería actual, en fin, encontramos la cooperación de las leyes mecánicas, la cooperación de la hidráulica y de la electricidad, agentes que eran totalmente desconocidos por los hombres de aquellas edades remotas. Sin embargo, las construcciones que han desafiado la acción demoledora de los siglos, sus monumentos gigantescos que se yerguen todavía intactos, representan en suma un esfuerzo no sólo igual sino en muchos casos superior al de los monumentos de la ingeniería moderna.

El caso de las pirámides de Egipto mantuvo durante mucho tiempo perplejos a los arqueólogos e investigadores de la antigüedad. ¿Cómo pudieron levantarse en ese páramo de arena esos ocho centinelas de piedra, gigantescos e inmutables? Durante muchos siglos se ha ignorado hasta el significado que han tenido estos monumentos. ¿Para qué se levantaron esas moles inmensas que prolongan su majestad de piedra a través de 42 siglos? Se dice que la pirámide de Gizeh, que es la mayor, fué construída para satisfacer el orgullo de Cheops. Pero esto ha sido una simple suposición. Las investigaciones posteriores, junto con revelar el verdadero objeto de estos monumentos, ha determinado en gran parte la forma en que se construían a la vez que ha dado luz sobre los conocimientos que sobre astronomía tenían los antiguos egipcios. Quedan descartadas ya las teorías de que las pirámides fueron altares para encender los fuegos sagrados, o que tenían por fin prevenir contra un segundo diluvio.

La mayoría de los historiadores está ahora de acuerdo en que las pirámides sirvieron de tumbas para los emperadores; pero esto no es todo. Parecería demasiada ostentación y los antecedentes que existen sobre los egipcios permiten creer que eran hombres discretos. En efecto, las últimas investigaciones han revelado que las pirámides servían también como observatorios astronómicos, a las cuales había una tan profunda afición en los tiempos antiguos. La astrología era, por decirlo así, el conocimiento aristocrático por excelencia. Por medio de la astrología se predecían ya en aquellos tiempos los eclipses y se leía en el futuro de los hombres y de los pueblos.

Los conocimientos científicos y matemáticos habían alcanzado por esta causa una gran profundidad entre los egipcios y en las proporciones y medidas de las pirámides se encuentran las manifestaciones mas evidentes.

Cuando se considera que esas piedras calizas que forman el corazón de las pirámides pesan de 6 a 7 toneladas y que hay bloques compactos que alcanzan a 17 toneladas, uno se pregunta por qué medio o milagro los constructores antiguos lograron levantar esos majestuosos centinelas del desierto libio. Consideremos sólo que la pirámide de Cheops tiene no menos de 2.300,000 bloques de éstos y que si se hiciera con ellos una muralla de cuatro piés de alto y uno de espesor se podría extender hasta cuatro mil millas!

Por mucho tiempo se creyó que estos monumentos eran una mole maciza de piedra, pero esta creencia se desvirtuó con los descubrimientos que se han hecho posteriormente. La curiosidad insaciable del hombre llegó también hasta la entraña misma de aquellos centinelas enigmáticos, arrancándoles en gran parte su secreto.

La exploración de Mamun estaba ya a punto de ser abandonada cuando la entraña vacía comenzó a devolver los golpes de piqueta con un eco sugestivo. Poco después se descubría una inmensa sala interior en que reposaban bajo el polvo verdadero de los siglos las rígidas momias de los remotos faraones, dentro de sus sarcófagos. Las siguientes exploraciones revelaron que no era una sola la sala, sino que había otras más pequeñas en que reposaban los restos de las reinas. Más tarde tuvieron lugar nuevos descubrimientos: pasadizos, galerías y lo que es más sugestivo, ciertas cavidades cilíndricas dispuestas en forma que indican claramente que servían para observaciones astronómicas a la manera de nuestros poderosos telescopios actuales. Este hallazgo ha sido completado con las indicaciones que se han encontrado en los muros interiores con la escritura jeroglífica de aquellos tiempos y que se relacionan con los astros y los acontecimientos de la época.

Ahora bien ¿cómo fueron construídas las pirámides y demás monumentos egipcios?

Hay que tomar en cuenta antes de todo que los materiales para aquellas construcciones estaban distantes; la piedra caliza se traía de Mokattan, a 60 millas del sitio donde estaban las pirámides y el granito de Assuan, a 500 millas, ambos puntos al otro lado del Nilo. ¿Cómo transportaban los egipcios estos grandes pesos? Parece que la teoría más aceptable es la que indica que se tenía ya entonces conocimiento del "tecle"; además de esta ayuda de los cables se ha establecido que arrastraban los bloques por rampas de arena, lo que facilitaba grandemente la labor. Así se explica que se haya podido levantar esos monumentos con materiales de puntos tan distantes. Por otra parte se disponía del elemento humano en abundancia. Según algunos historiadores, Herodoto entre otros, se han empleado 100 mil hombres durante diez años para construir una de las grandes pirámides. Aparte de estos elementos poseían ya los egipcios una sierra de bronce que les permitía llevar a la obra el material elaborado, sin recargo de peso. Pero lo más importante era sin duda la fuerza humana. Los esclavos enteraban una vida arrastrando aquellas pesadas piedras, bajo el sol candente del desierto, en una tarea que debía parecerles inacabable.

Así se levantaron las pirámides. Sería difícil tratar de representar la suma de esfuerzo que significan. Sólo aquellos infelices que vivieron bajo el látigo de la servidumbre, amontonando piedra sobre piedra, podrían darnos un indicio sobre lo que hay de paciencia, de dolor y de padecimientos en esos centinelas mudos que escrutan desde hace cuatro mil años el horizonte gris y monótono del desierto.

EL RESULTADO DEL MATCH

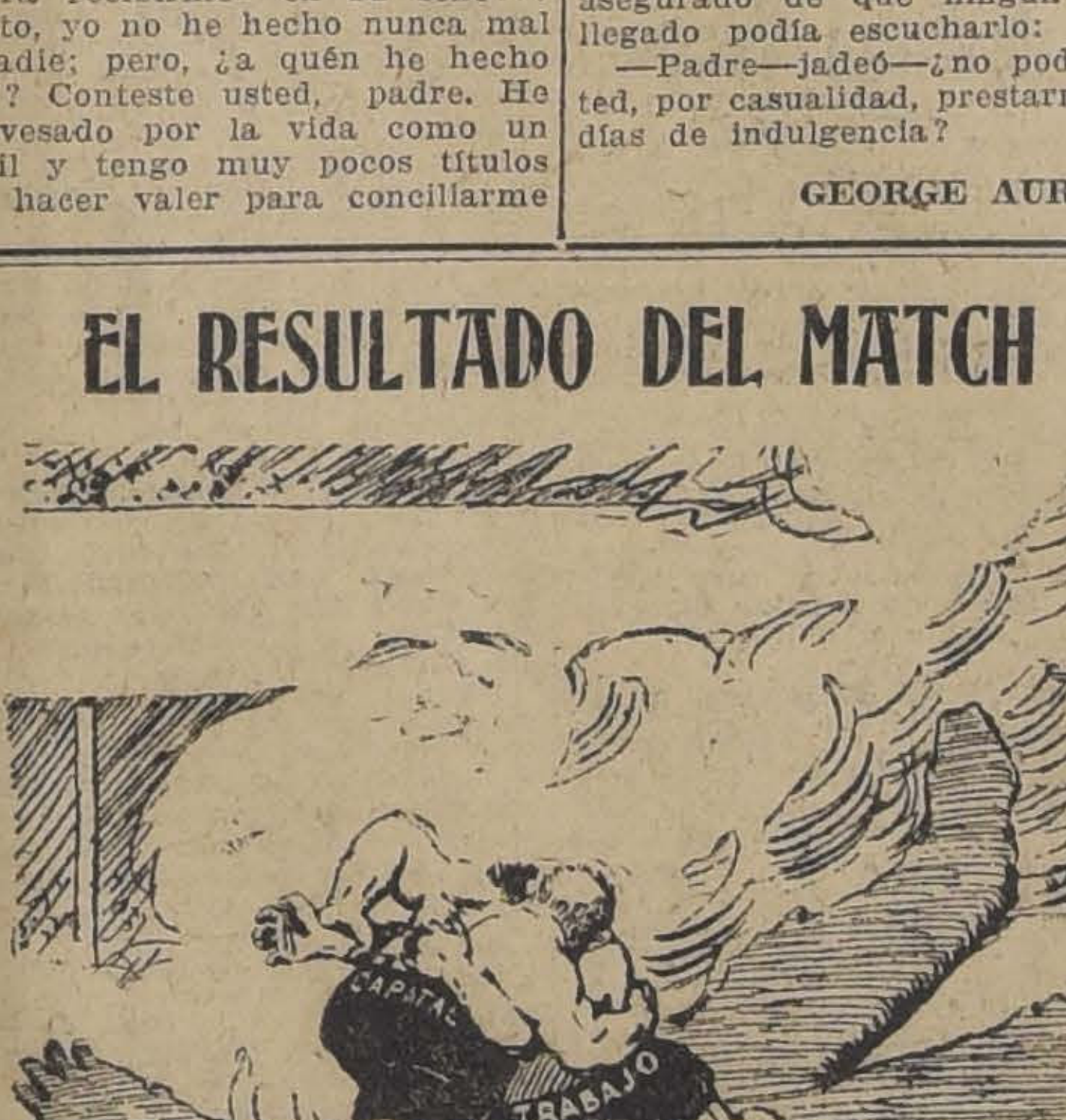

LA ETERNA VICTIMA

CRONICAS DE HUNGRIA

Cómo vive el ex-Emperador

Por una indiscreción de la "Neue Freie Presse", se supo que el ex-ministro húngaro Edmundo Beniczky visitó hace poco al exemperador rey Carlos para aconsejarle que volviera a Budapest y se coronara rey de Hungría, pero renunciando a la vez a sus derechos al trono de Austria. El Gobierno húngaro negó la noticia, que, sin embargo, parece cierta, y que atrajo otra vez la atención general hacia la persona del exsoberano. Para informarme acerca de su vida, fuí a ver a uno de los íntimos de Carlos de Habsburgo que hace pocos días llegó a Budapest, quien tuvo la amabilidad de contarme algunos detalles interesantes de la vida que el exsoberano lleva en Suiza.

—Ya sabrá usted— me dijo el diplomático en cuestión— que Su Majestad y su augusta familia han pasado las primeras semanas de su destierro en el castillo de Wartegg, junto al lago de Baden, que pertenece a la familia de Parma, y luego se trasladaron a la orilla del lago de Ginebra, ocupando la villa Prangins, situada entre Ginebra y Lausanne. La orilla pertenece actualmente a una compañía anónima, y Su Majestad paga por ella un alquiler de sesenta mil francos suizos al año, lo que en tiempos normales no era una suma muy elevada; pero que con el cambio actual equivale a tres millones de coronas. Como Su Majestad tiene toda su fortuna en Austria y en Hungría, y como no había depositado dinero alguno en el exterior, puede usted figurarse que lleva necesariamente una vida muy sencilla. Vive con su familia y su augusta madre, la archiduquesa María Josefa. Su séquito es poco numeroso: lo componen dos ayudantes, un mayordomo mayor, una dama de compañía, el obispo Seidl que, además, es profesor de los príncipes y padre espiritual de sus majestades.

Carlos de Habsburgo se levanta diariamente a las siete. Después de oir misa, lee los principales periódicos húngaros, austriacos, alemanes, suizos, franceses e ingleses. A las once sale de paseo, acompañado casi siempre por su hijo mayor, el príncipe Otto. A las doce recibe visitas en el jardín, si el tiempo lo permite. Quien desea hablar con Su Majestad, se presenta ante uno de los ayudantes, y al día siguiente—salvo razones especiales— puede exponerle sus deseos y planes.

Su Majestad pasa las tardes con su familia, y después de cenar lee los diarios de la noche. Se ocupa mucho de estudios económicos y sociales. Como la ciudad de Friburgo está muy cerca de Prangins, varios catedráticos van a la villa para dar lecciones a Su Majestad.

El ex-soberano apenas tiene entretenimientos. Desde hace poco forma parte de una sociedad compuesta por siete fabricantes suizos, que de vez en cuando van a cazar al castillo de Habsburgo, en el cantón de Argon, de donde son oriundos los soberanos de Austria Hungría. A Su Majestad le gustaría mucho hacer excursiones en automóvil; pero este deporte es carísimo en Suiza y estando tan bajo el cambio de la moneda austriaca, resulta imposible realizarlo.

Por último, puedo indicarle que Su Majestad sigue manteniendo relaciones cordiales con altas esferas de Francia e Inglaterra...

ANDRES REVESZ

Budapest, Octubre de 1920.

El cultivo obligatorio de la tierra en Uruguay

En la Cámara uruguaya se ha presentado un proyecto cuyos lineamientos generales son los siguientes: todos los propietarios de más de doscientas hectáreas de tierra deberán destinar al cultivo el dos por ciento de sus tierras en el primer año de la promulgación de la ley el cinco por ciento en los años restantes. Cultivo de la tierra es, a los efectos de éste proyecto, la siembra de cereales, viñas, verduras, plantación de árboles, etc. Los propietarios que no den cumplimiento a la ley pagarán el doble de contribución. Los jueces de paz de las localidades expedirán el respectivo certificado de haberse cumplido con la ley. Si la plantación se hace con árboles no podrán estar separados unos de otros por una distancia mayor de cinco metros.

Acaso el porcentaje que se indica es pequeño; pero por el momento basta con el principio: todo propietario debe cultivar, tiene la obligación de cultivar el suelo. Aceptado el principio, lo demás vendrá por añadidura.

Semblanza de Lenine

Débese a la pluma del conocido novelista ruso Alejandro Kuprin, de cuyas obras hay algunas: "El Dios implacable", "Brazalete de rubíes", "Capitán Ribnikoff", que están traducidas al castellano. Es el mejor retrato de los que yo conozco.

Lenine no tiene nada de genio, afirma Kuprin. Es un hombre inteligente, como hay muchos. Es incapaz de crear algo grande, una nueva idea, un nuevo sistema; tan sólo es capaz de realizar ideas ya formuladas por otros, dándoles una expresión extrema. Basando toda su actitud política en la doctrina de Marx, llega a conclusiones paradógicas, absurdas; si el gran fundador del socialismo científico pudiera ver lo que de su doctrina ha hecho Lenine, sin duda pronunciaría de nuevo su famosa frase: "Si eso es marxismo, yo no soy marxista".

Lenine es frío, prosaico, rectilíneo como un dibujo geométrico. Parécese a un impasible jugador de ajedrez. Para él no existen ni la belleza ni el arte. No puede comprender por qué la gente se entusiasma tanto escuchando una sonata de Beethoven, admirando la Venus de Milo o bien leyendo las estrofas del Dante. Para él, todo eso son tonterías, pasatiempos inútiles y estúpidos. Hasta llega a compadecer a los que pierden el tiempo en esas estériles ocupaciones: ¡Beethoven y Dante no tienen nada que ver con la lucha de clases y la dictadura del proletariado!

Se acusa a Lenine de inmoralidad. Es un error. Lenine no es ni moral ni inmoral: es, sencillamente, amoral. Para él no existen ni virtudes ni vicios. No hace distingos entre gente honrada y los canallas, entre lo bello y lo repugnante. Aprecia a los hombres y los hechos exclusivamente desde el punto de vista de su utilidad. Un joven dispuesto a sacrificar su vida por el ideal revolucionario, tiene a veces para Lenine menos valor que el canalla que persigue intereses personales, aun a costa de las más bajas traiciones; pero que, en un momento dado, puede servirle. Además, el individuo no tiene para él importancia alguna: los hombres no son más que números en las tablas estadísticas de la historia de la lucha de clases.

Una noche —cuenta Kuprin,— en los primeros días del advenimiento de los bolshevikis, preséntase en el despacho de Lenine, en el Instituto Smolny, un grupo de rojos armados, con cinco jóvenes, casi niños, sobre los cuales recae la sospecha de simpatizar con los contra-revolucionarios. Como no hay pruebas de su culpabilidad, los rojos deciden atenerse a la resolución de Lenine y le preguntan qué hay que hacer: fusilar a esos jóvenes acto seguido o bien contentarse con meterles en la cárcel. Lenine que está ocupado en escribir algo, ni siquiera levanta los ojos para mirar a los detenidos.

—¡Déjenme en paz!—exclama con mal humor:—Hagan ustedes con ellos lo que les plazca y no me molesten más con semejantes tonterías...

Como todos los sectarios, adictos a una sola y única idea, Lenine es muy sobrio. Le es igual comer esto o aquello. No le interesan ni los muebles cómodos, ni las lujosas habitaciones, ni los ricos vestidos, ni, menos aún, las bellas mujeres. Lo único que le interesa es la realización de su idea predilecta—la de la dictadura del proletariado, que ya en sus mocedades germinó en su cerebro.

Ahora, cuando le parece que esta idea está a punto de realizarse en el mundo entero, cuando detenta el poder en el vasto Imperio ruso, no se preocupa, ni por asomo, de utilizar su poder para obtener ventajas personales. Parece un sabio que, después de inventar una pólvora misteriosa capaz de hacer saltar el Universo entero, tiénela cuidadosamente encerrada en un recipiente, contentándose con la conciencia de su enorme poder.

A Lenine le gusta el poder; pero no como a un Trotzky o a un Zinovieff, que parecen embriagados de su omnipotencia; Lenine, al contrario, permanece frío, impasible. Cuando la celebración de su cincuentenario, pronunciaron sus partidarios discursos pomposos, comparándole, ora a Marx, ora a Pedro el Grande. Lenine les escuchaba visiblemente contrariado, con una sonrisa despectiva, y luego dijo a los oradores:

—Verdaderamente no valía la pena de gastar tiempo en esas tonterías, sobre todo ahora, que tenemos que hacer...

Mientras a los Trotzky les gusta exhibir su poder ante millares de espectadores y ser bien visibles sobre la escena mundial, Lenine, al contrario, no se preocupa de la gente y de lo que piensan de él. Prefiere ejercer su enorme poder a escondidas, sin ser visto desde su despacho cerrado. Le basta con pensar: "Lo puedo todo". Hasta cedería su puesto a otro, con tal de continuar, entre bastidores, su papel de verdadero inspirador de la política bolsheviki.

En resumidas cuentas, Lenine es un matemático, que se empeña en resolver un problema difícil: el de la implantación de la dictadura del proletariado. Y nada le importa si, para implantarla, hay que sacrificar millones de obreros. Aun si, después de haber sacrificado a todo el proletariado, el experimento resulta un fracaso, Lenine enjugará tranquilamente su lanceta quirúrgica, y dirá:

"La operación estaba bien hecha; pero, a lo que parece, hemos operado con harta premura, ¡tanto peor! Habrá que esperar unos trescientos años más"...

* * *

Tal es la opinión de Kuprin sobre Lenine. Coincide mucho con la del difunto gran escritor ruso Andreeff. Casi lo mismo opinan otros numerosos y notables escritores rusos (como Bunin, Sablonovsky, Alexey Tolstoi), que se encuentran ahora en el exterior. Todos consideran a Lenine como un fanático frío, impasible y, precisamente por eso, tanto más peligroso. Y todos prefieren seguir sus experimentos sociales desde lejos.

N. TASIN.

CASAS EN ARRIENDO
CON CARROS A LA PUERTA

Calle de Bascuñán Guerrero: $ 50 mensuales.
Calle de San Alfonso: $ 60 mensuales.
Calle de San Alfonso: $ 90 mensuales
Galería Alessandri: $ 500 mensuales.

OFICINAS

Calle de Bandera, desde $ 60 mensuales.
Galería Alessandri: $ 300 mensuales.
Bodega sub-terránea con bóveda de seguridad, completamente independiente: $ 100 mensuales.

ALFREDO FERRAN
GALERIA ALESSANDRI N.o 16. CASILLA 1043. TELEF. 274

Laboratorio Clínico
DEL
Dr. LEONIDAS CORONA T.
Delicias 868. Teléfono 2483
REACCION WASSERMANN
Sección de química, Sección de bacteriología
AUTOVACUNAS
27-D

CIGARRILLOS
CASINO
con tabaco hebra y boquilla Ambré: 50 centavos el paquete.

EL EUCALIPTO, SU CULTIVO Y EXPLOTACION

traducido de la mejor obra extranjera y aumentado por Enrique B. Correa Montt.

370 páginas, 150 láminas, en espléndido papel satinado.

Todas las aplicaciones que tienen las diferentes maderas del eucalipto y cuantos conocimientos se requieren para el cultivo y explotación de tan interesante especie forestal, encuéntranse tratados en la obra.

Se describen 75 de las principales especies del género Eucaliptus y se dan a conocer los métodos modernos y económicos para el cultivo, desde las más pequeñas hasta las más grandes organizaciones para los plantíos en vasta escala.

PRECIO: $ 20

Háganse los pedidos a: Alfredo Vega Baeza, casilla 117, Arica. Alfredo Lillo, casilla 6024, Santiago 5. — Héctor Correa Bernales, casilla 383, Chillán. — Y en las principales librerías.

DECORACIONES INTERIORES
DIBUJOS DE MUEBLES
J. E. SMITH M. ARQUITECTO
BOLSA DE COMERCIO • 242

VIAS URINARIAS
DISMINE FAVROT
Capsulas con base de BUCCHU
Nuevo Remedio prescrito por los autoridades medicas.
Experimentado con el mayor éxito en Paris en los celebres Hospitales de San-Luis y de San-Lazaro.
Hace desaparecer los Dolores de la Miccion
AGOTA EL FLUJO
Blenorragia, Cistitis, Catarro de la Vejiga.
Ensáyelo y bien pronto quedara Vd. sorprendido de sus maravillosos resultados.
Laboratorios H. Ferré, Blottière y Cía, 6, r. Dombasle, Paris.

VIAJERO OFRECESE
con capital y responsabilidad, zona sur. Acepta negocios o representaciones.
X. CIUDAD
2442-D-10

LO MAS MODERNO
EXACTITUD ABSOLUTA
VULCAIN
Reloj Pulsera de Moda

CAPITALISTA
Viajero zona sur, aceptaría proposiciones negocios, viajes.
X. CIUDAD
2443-D-10

ESPECIFICO BENGURIA
El único reconstituyente del cabello. Cura radicalmente las canas. Premiado con Gran Premio, Medalla de Oro en la Exposición Internacional de Milán, verificada este año.
MONEDA 875
X.

✝

Ha fallecido nuestro querido esposo y padre, don

Darío Infante Baeza

Sus restos serán conducidos hoy, a las 5 P. M., al Cementerio General, partiendo de su casa habitación, Dominica 599.

LA FAMILIA.

EMPRESA
FORLIVESI
COMPAÑIA 1037--1041
(Edificio Palacio Arzobispal)
IMPORTACION DIRECTA

URNAS CON DOBLE URNA DE PLOMO DE

Duración Eterna

Servicios completos, esmerados a precios reducidos

JUAN FORLIVESI
TELEFONO INGLES 377
X

POMPAS FUNEBRES
"La Nacional"
Arturo Prat 711, frente a 10 de Julio
TELEFONO INGLES 2724

Servicios económicos.

Ataud americano, capilla, carroza de 1.a y un coche americano, por $ 100.

Servicio de ataud y carroza, desde $ 40.

SERVICIOS NOCTURNOS
X

POMPAS FUNEBRES
Empresa Zenteno
Delicias 2584.
CASI ESQ. MOLINA
(4 cuadras Estación Central)
Teléfono Inglés 524
Carlos Zenteno Loyola
X

SE COMPRA
INDUSTRIA DE TINTORERIA

DIRIGIRSE:
San Francisco 221
10-d

SE ARRIENDA

espléndido y espacioso local. Canon baratísimo, situación central, especial para casa mayorista. Se vende, instalación de sastrería.

Tratar: AGUSTINAS 1040

2507-9-d

TALAJE

Arriendo fundo Lo Echeveres, Tratar y ver en el mismo fundo.

2508-11-d

RIELES

de 38 kilos por metros y 9 metros de longitud, compro.

STO. DOMINGO 1359

9-D

Señorita

que sepa francés, con conocimientos de contabilidad y buen estilo comercial se necesita para Casa de representaciones farmacéuticas.

Nueva York 71 (cerca Bolsa)
Casilla 2196

Propuestas

Pídense propuestas públicas para la adquisición del siguiente mobiliario escolar para el servicio de las Escuelas Fiscales, durante el próximo año:

2,000 bancos tipo N.o 1.
5,600 bancos tipo N.o 2.
3,000 bancos tipo N.o 3.
300 estantes.
2,000 sillas.
500 pizarrones.
500 mesas escritorios; y
300 tableros contadores.

Las propuestas se abrirán en la Sección Almacenes el día 15 de Diciembre, a las 4 P. M., donde los interesados podrán consultar bases y antecedentes.

El Inspector General de Instrucción Primaria.

10D

Propuestas de Forraje

ESCUELA DE CABALLERIA

Se piden propuestas por las siguientes cantidades de los artículos que se indican para la alimentación del ganado durante el año 1921:

Avena, 2,900 quintales métricos.
Paja, 2,480 quintales métricos.
Afrecho, 970 quintales métricos.

Las bases pueden consultarse en el Boletín Oficial del Ministerio de Guerra N.o 753, y en la Contaduría de la Escuela, de 9 a 11 horas.

Las propuestas se abrirán en la Comandancia el Sábado 18 de Diciembre de 1920, a las 10 horas.

La Comisión de Forraje.

18-D

Repartiendo calzado de fama

EXIJA ESTA MARCA -:- EN VENTA EN TODA BUENA TIENDA
¡Cuidado con las imitaciones!

AVISOS DE REMATES

REMATE DEL MENAJE DE CASA
De la Sucesión del señor Juan M. Godoy
61-NATANIEL-61 - HOY JUEVES 9, A LAS 2 P. M.

— HAY: —

SALON.— Lámparas de 3 luces, alfombra de una pieza, amoblado tapiz lana de: **1 sofá, 2 sillones, 6 sillas**, mesa centro con mármol, 3 sillas de centro Luis XV, pedestales, cuadros óleo, grabados, **2 bules con bronce y nácar, espejo Luis XV luna cortada, 2 jarrones antiguos, 1 reloj, etc.**

SALITA.— Lámpara eléctrica 2 luces, alfombra de una pieza, medio amoblado estilo inglés tapiz de seda, mesa centro con bronce, 2 consolitas con espejos lunas cortadas Luis XVI, cuadros, columnas, jardineras, etc.

ESCRITORIO.— Lámpara 2 luces, alfombra de una pieza, **escritorio de cortina de roble americano, estante roble dos cuerpos, 1 sofá, 2 sillones y 3 sillas de cuero estilo Meple**, cuadro, 2 jardineras, de roble, columnas, etc.

COMEDOR.— Lámparas a gas, alfombra de una pieza, aparador y 2 trinches con mármoles y espejos, mesa de correderas, 12 sillas de junco, carpeta de mesa, manteles y servilletas, jarros, bandejas, piezas de centro y servicio de té de plaqué, etc.

1.er DORMITORIO.— Alfombra de una pieza, amoblado de jacarandá antiguo de: 1 velador, 1 cómoda, 1 peinador con mármol blanco y 1 ropero con espejo luna cortada, amoblado de asiento Mouquett, servicio de lavatorio, **catre de bronce moderno**, cuadros, colchones de lana y frazadas, etc.

OTROS DORMITORIOS.— Lámparas de 2 y 3 luces, **un amoblado estilo inglés color natural**, con ropero de un cuerpo, amoblado de asiento, colchones, catre de fierro y bronce, ropero con espejo, peinadores, cómoda de caoba sueltos, servicio de lavatorio, etc.

VARIOS.— Cocinita a gas, amoblado de mimbre importado para vestíbulo de 1 sofá, 2 sillones, 2 esquineros y una mesa, jardineras de caoba y roble, plantas en maceteros, suspensiones, alfombra escala, linoleum, etc.

ENRIQUE MANDIOLA E.,
MARTILLERO DE HACIENDA.

9-D

REMATE
DEL RICO MENAJE DE CASA

MUEBLES IMPORTADOS, CUADROS Y OBJETOS DE ARTE DEL Sr. JORGE LARRAIN GARCIA MORENO

EL VIERNES 10, A LA 1.30 P. M.
1638-ALONSO OVALLE-1638

— HAY: —

SALON.—**Rico autopiano Steck** en perfecto estado, **muebles franceses estilo Luis XVI**, sofá enjuncado dorado con cojines, 2 berger doradas terciopelo Génova, otra laqué forro terciopelo granate, banquetas y sillas doradas, muebles Luis XVI de marquetería cubierta de mármol, mesa de centro, jardineras y jarrones de Sévres, estatua de mármol, lámpara eléctrica porcelana de Sax, **gran paisaje de Onofre Jarpa**, cuadro antiguo escuela Reynolds, 2 cuadros de Lefevre, El Nacimiento, copia de Murillo; cortinaje de brocato, lámpara de madera dorada, alfombra de Smyrna, etc.

COMEDOR.—**Amoblado de caoba con bronces Luis XVI** compuesto de: aparador bajo, vitrina bombé, trinche, mesa redonda de correderas y 12 sillas de junco; **magnífica vajilla de plaqué francés cincelado**, compuesto de: 5 azafates, 1 legumbrera, 1 salcera, 6 platos para botellas, 6 saleros y cubiertos iguales para 12 personas; **gran servicio de cristal bacarat cortado**, servicio de café, servicio de plaqué para té, licorera inglesa, candelabros de plaqué Elkington, gran jarrón de Sévres, columna con bronce, biombo, platos de colgar Genory y Viena; marina Bachemon y otros cuadros, lámpara de madera dorada, alfombra de una pieza, etc.

HALL.—**Amoblado francés de nogal tallado estilo Luis XIII**, diversos sillones tallados estilo Renacimiento y Dagoberto, **2 magníficas mesas talladas Renacimiento**, mesa de juego inglesa con diversos juegos, máquinas fotográficas, **máquina de escribir Corona para viaje, escopeta St. Etienne**, 2 grandes jarrones Delft, credence tallada, mueble licorera, mesas ratonas, lámparas potiches, un grupo de bronce, estatuas de terracotta, **gran cuadro La Cacería, original de Vincent Anglade**, El Nacimiento, copia antigua, lindo paisaje de Richet, **2 paisajes grandes de Antonio Smith**, cuadros de Troyon, Courbet, Japy y otros, Alfredo Lobos, Rebolledo, González, cuadros flamencos antiguos, telas recamadas, **mates, fuentes, candelabros de plata antigua**, lámpara de madera, gran tapiz de Smyrna, **armadura completa medioeval**, cofre grande de madera tallado, mueble gótico para sombreros, sillones florentinos, sillas talladas, aguas fuertes, kentias, etc.

DORMITORIO I.—Gran amoblado francés laqué estilo Luis XVI, compuesto de: ropero de 3 cuerpos, mesa de toilette, 2 marquesas enjuncadas, 2 veladores bombé, diván, berger y 2 sillas; cortinaje de cama, grabados, lámparas de Sax, alfombra un color, lámpara madera dorada, etc.

BUDOIR.— Gran guardarropas laqué de 3 cuerpos con espejos y bandejas, amoblado de asiento estilo inglés forro terciopelo lila, compuesto de: sofá y 2 **sillones con cojines**; mesas y sillas laqué, cortinajes, grabados, **alfombrado** de un color, etc.

VARIOS.—Escritorio ministro, biblioteca de 3 cuerpos estilo inglés, lit de repos y 2 sillones **forro cretona**, un juego de dormitorio estilo inglés, madera de **lingue**; ropero, cómoda y mesa laqué, catres de bronce, **esmaltado** y catres de baranda, para niño; **silla de montar para señora, rica silla para hombre marca Hermes Fréres, sin uso**; estanterías de despensa, muebles para granos, 2 ricas cocinas a **gas, etc.**, etc.

A LA VISTA EL JUEVES, DE 1 1|2 A 6 P. M.

JORGE Y VICTOR EYZAGUIRRE H.,
Martilleros de Hacienda.

REMATE

En el estudio de don Maximiliano Roldán, Catedral 1245, y ante el notario que suscribe, se rematará el 9 de Diciembre, a las 3.30 P. M., la propiedad de renta

Avenida Manuel Montt, N.os 785 y 791

de esta ciudad. La propiedad consta de treinta y dos casitas y dos locales para almacén, que producen $ 6,500 anuales, aproximadamente.

MINIMUM: $ 45,000.00

El precio que se obtenga se pagará mitad al contado y mitad a seis meses, con interés del 8 por ciento.

DESIDERIO LIZANA,
Notario.

Títulos y demás bases en el estudio del señor Roldán. La propiedad se puede ver todos los días.

REMATE
DEL MENAJE DE CASA Y AUTOMOVIL
DEL SEÑOR ARMANDO PODESTA R.
Calle Viña del Mar N.o 22
PROXIMO A VICUÑA MACKENNA
MUEBLES IMPORTADOS
EL VIERNES 10 DEL PRESENTE A LAS 2 P. M.
POR CAMBIO RESIDENCIA

:-: HAY: :-:

SALON.—Rico amoblado importado Luis XV dorado tapiz Aubuzzon, Vitrina dorada Luis XV, Espejo trumeaux con consola dorada, Biombo dorado con paneaux de brocato, Pedestales dorados, Columnas de bronce, Cuadros al óleo, Adornos y figuras porcelana biscuit, Rica lámpara de bronce cincelado y cristales bacarat, Alfombra de centro Asmister de un color.

ESCRITORIO.— Rico amoblado de roble americano importado tapiz marroquí verde, Escritorio de cortina de roble americano, Archivador de cortina, Sillón giratorio de roble americano, Estatuas de bronce, Utiles de escritorio, Lámpara pantalla porcelana, Tapices de lana, etc.

COMEDOR.—Rico amoblado estilo americano con aparador bajo trinche, vitrina, mesas y sillas de roble americano, Servicio de porcelana Limóges para mesa, Cuchillería inglesa Cristalería muselina, Manteles granite de hilo, Plaquées finos en servicio de té, Fuentes, Paneras, Fruteras, Alcuzas, Ponchera de plaqué, Reloj de roble americano, de campana, Carpeta de felpa seda verde, Cuadros al óleo, Platos de colgar, etc.

DORMITORIO.— Rico amoblado de roble americano importado de la casa **Zeeland Michigan**, compuesto de ropero de dos cuerpos, un siffonier, un peinador, toilette, dos veladores; dos ricos catres de bronce importados. Amoblado tapiz cretona de hilo con divan, dos sillones y dos sillas, Baldequin punto inglés y cortinajes iguales, Botiquín y percha de roble americano importado, Servicios toilette, Lámpara de pié pantalla, Dos ricos plafonier de bronce cincelado y cristales bacarat, etc., etc.

BAÑO Y TOILETTE—Tina de baño de fierro enlozado, Calentador nikelado último sistema, Lavatorio, desagüe con pedestal de porcelana, Bidett, Espejo marco laquett y útiles nikelados, Rico guarda ropa de tres cuerpos, puertas de correderas, al laqué. Otro de dos cuerpos del mismo estilo, Rica máquina coser gabinett con sus útiles.

DORMITORIO II.—Amoblado estilo inglés color caoba tallado con ropero bombe, siffonier, mueble toilette y velador, Catre de bronce redondo. Servicio lavatorio, Sillas de centro, etc.

HALL Y VARIOS.—Amoblado caoba importado tapiz felpa de seda verde. Paragüero de caoba importado; Otro amoblado de roble americano, Vitrola de roble americano con piezas, plantas finas en maceteros, Jardineras mayólica, Cocina a gas con horno. Batería nueva de aluminium, Estantes para cocina, mesas y demás útiles para cocina.

AUTOMOVIL FORD SPORTING CAR ULTIMO MODELO GARANTIDO, EN PERFECTO ESTADO.

A LA VISTA **HOY** JUEVES DE 9 A 12 Y DE 2 A 6

Víctor Araya L.,
Martillero de Hacienda

10D

REMATE
De las mercaderías e instalaciones salvadas del incendio de la Imprenta y Librería del Sr. Raúl Silva,
AHUMADA N°. 384
Próxima a la Plaza de Armas
EL SABADO 11 DEL PRESENTE DE 10 A 12
Y de 2 P. M. adelante
Por cuenta de quien corresponda.

HAY:

Gran surtido de libros en blancos copiadores, gran surtido de papel inglés en cajas, papel rayado oficio, cartas y cuentas, libretas con pasta de cuero, hule y cartón, gran cantidad de tarjetas postales, sobres finos, papel secante, carpetas, gran cantidad de tintas Stephen y otras marcas, negras y de colores; gomas de borrar, gran cantidad de lápices finos, papel de dibujo, broches de bronce, lapiceros fuentes, lacre, goma líquida en frascos, gran cantidad de cuadernos copias y dibujo, tinteros, porta secantes, reglas y gran cantidad de útiles para escritorios y dibujantes, archivadores Seneken y nacionales, gran cantidad de papel en block, id. listas trabajadores, recibos arriendos, letras de cambio, etc., etc.

INSTALACIONES

Estanterías con cristales, mostradores con vitrinas, caja de fondos inglesa, máquina Registradora National moderna, prensas de copiar, escaleras, vidrieras con cristales, instalación de luz eléctrica, pisos escritorios, etc., etc.

PAGO AL CONTADO.

A la vista el Viernes, de 9 a 12 y de 2 a 6 P. M.

Víctor Araya L.,
MARTILLERO DE HACIENDA.

REMATE DEL MENAJE DE CASA
DE D. FRANCISCO DE BORJA BARROS OSSA
(Por viaje a Estados Unidos)
MAÑANA VIERNES 10 DEL PRESENTE, DE 1 1|2 EN ADELANTE

— HAY: —

SALON DORADO.—Espléndido piano vertical Chassaigne Fréres con sordina, piso para id., precioso amoblado tapiz brocato de seda, con cortinaje gran estilo (original premiado en la Exposición Industrial del Uruguay), consola con mármol rosado y gran espejo, trimeaux con cubierta de ónix, id. de mármol, vitrina con cristales, biombo con vitreaux, lámpara eléctrica de bronce y cristales, columnas y pedestales con mármol, esquinero y confidente, alfombra crema de 5 x 4, juego de reloj y candelabro de bronce y ónix, par jarrones de porcelana de **Sévres y bronce, gran cuadro "La Virgen de la Silla", copia de Rafael, comprado en Roma por la Rev. Madre Jaraquemada;** otros de **Lynch, Tompson y Fabres**, acuarelas, grabados iluminados, mesa de centro con cubierta de mármol, jaspe, porcelanas, etc.

SALA.—Piano de estudio marca Herz, amoblado tapiz felpa lacre labrada, estante de bronce para música, alfombra de Smyrna, gran cuadro antiguo grabado al acero, columnas de caoba, lámparas, etc.

ESCRITORIO.—Gran amoblado americano caoba tapiz felpa labrada, compuesto de sofá, dos sillones fijos y uno de balanza, mesa caoba con cubierta de cristal, escritorio de cortina, estante para libros, archivador de cortina, alfombra 5 x 4, lámpara eléctrica, cuadros, estatuas barómetro, etc.

HALL.—Gran amoblado americano enjuncado con cojines, compuesto de sofá, sillas, sillón fijo y de balanza, mesa centro de roble, paragüero inglés, percheros de bronce, cortinajes de felpa bordado, jardineras de roble americano, id. de caoba, bastonera, alfombra de pasillo, amoblado fino de mimbre, estatuas, jarrones franceses y adornos de bronce, lámparas eléctricas, gobelinos, cuadros, etc.

COMEDOR.—Buen amoblado americano color caoba con cristales y mármoles plomos, compuesto de aparador bajo y trinches, mesa de extensión, sillas americanas tapiz cuero patas león, id. inglesas enjuncadas, mueblecito japonés para té, silla americana para guagua, carpetas, manteles, servilletas, servicio de mesa, cristalería, variedades en plaquées, lozas y porcelana, alfombra 5 x 4, grandes cuadros paisajes, jardineras de bronce y caoba, reloj de colgar, lámpara eléctrica de bronce y cristal, etc.

1.er DORMITORIO.—Buen amoblado americano de dos cuerpos con mármoles plomos y cristales, rica pareja de catres de bronce opaco, cuna al laqué y bronce, amoblado fino de asiento, mueblecito toilette de bronce con tres espejos, pañera de bronce, **gran cuadro religioso Corazón de Jesús,** colchones, alfombra Smyrna, lámpara eléctrica, etc.

2.o DORMITORIO.—Amoblado con lunas ovaladas mármoles plomos, dos lindos catres de bronce, colchones de lana, sillones de jacarandá tapiz seda, alfombra Bruselas, escritorio de señora, lámpara, etc.

CUATRO DORMITORIOS MAS.—Con amoblados completos de dos y tres cuerpos, catres de bronce, ropero, peinadores, muebles de asiento, máquina Singer, cortinaje, alfombra, colchones, etc.

BAÑOS.—Dos ricas tinas de baño enlozadas, dos calentadores a gas, 2 bidet, un mueble toilette con cubierta de cristal y plaqué, mueble al laqué para afeitarse, pisos al laqué, espejos ovalados, dos mesas para doctor con cubierta de cristal, etc.

PATIO, COCINA Y VARIOS.—Plantas grandes y finas, amoblado al laqué para jardín, canarios, palomas, gallinas finas y pajarera con pájaros extranjeros, coche para guagua, silla inglesa de montar, cocinas económicas, refrigerador, una partida de 200 sillas de doblar para jardines y playa, juego comedor, aparador y trinches, mesa de corredera y una mesa para enfermo, etc.

Coche de dos ruedas, llantas de goma con arneses y ruedas de repuesto.

A LA VISTA HOY, DE 2 A 6.

JOAQUIN LOPEZ S.—WALDO GUZMAN VERGARA,
CATEDRAL N.o 1109.—CASILLA 4730

GRAN REMATE
De Muebles, Esculturas, Porcelanas, Platería, Tapices Orientales y Objetos de Arte, Antiguedades
Importados por don Ramon Nieto
Trasladados a mi Casa de Remates
AGUSTINAS 865
SALON DE EXPOSICIONES EN EL PRIMER PISO
HOY Jueves 9 del presente a las 3 P. M.

HAY:

MUEBLES IMPORTADOS.—Rico amoblado dorado Luis XV, tapiz Aubuzzon legítimo, compuesto de un sofá y 4 sillones, de la Casa Garnier Freres de París. Amoblado Imperio de caoba macizo con bronces cincelados forro damasco recamado en oro, compuesto de un sofá, dos sillones y 4 sillas. Gran escritorio Etagre de caoba y bronces cincelados y vitrina de caoba y bronces cincelados. Rico amoblado Luis XV antiguo, de nogal tallado, compuesto de un sofá, dos sillones y seis sillas, tapiz terciopelo estampado. Una vitrina Luis XV con magníficas tallas y una chimenea con su espejo todo tallado en nogal, de la Casa Kruguer de París. Escritorio antiguo chino; escritorios de marquetería y bronces. Mesas costureros. Amoblado japonés forro seda azul bordado. Costurero chino antiguo; juego de mesa y boules en marquetería de bronces y carey. Amoblado árabe antiguo, compuesto de sofá, sillón y esquinero. taburetes árabes; mesas doradas. Pedestales de bronce y mármol. Gran espejo marco dorado estilo Luis XVI. Mesas de centro de caoba y de nogal. Lámparas de madera tallada. Cortinajes oriental en seda, etc.

TAPICES ORIENTALES.—Ricos tapices orientales de Smyrna y Persas legítimos, de diversos tamaños. Alfombras orientales Smyrnas y Persas.

PORCELANAS.—Servicios de mesa de porcelana de Baviera Saxe Derby Limonge, muy completos; ricas piezas de porcelana Saxe antiguas, en fruteros, paneras, galleteros. Servicio para té y frutas, de porcelana de Saxe, Baviera. Servicios de cristal cortado y baccarat para helados. Magníficas piezas de arte en estatuas, grupos de figuras de porcelana, Sevres, Coughley, Biscuitt, Capo di Monti, Viena, Delfh, Sajonia y otras marcas. Piezas antiguas de porcelana de Saxe con bronces cincelados. Porcelanas y lozas de Talavera.

ESTATUAS en bronces Barbediene, originales de A. Hulsmann, N. Plaza, Müller-Crefeld, Bonheur Hottot, P. B. de la Vingtrie, Gastón Lerroux, Debut, C. de la Ferrieres, P. Turpe, A. Boffil y otros autores. La Obra de Prometeo, Ave María, Carro Triunfal, La Venus del Vaticano, en mármol de Carrara; La Sembradora, La Segadora, Ottelo, El Rompe Cadena, y otras obras catalogadas en los Museos Europeos.

PLATERIA.—Magnífica pieza de plata pura, centro de mesa, Las Estaciones, do F. Chapin 1856. San Petesburgo, con 32,500 gramos de plata. Fuentes, azafates de plata. Magníficos de cuchillería de plata para doce y 24 personas. Servicios de plata para pescado, frutas, en estuches. Piezas de centro en plata y cristal. Heladeras, jardineras; copas de plata para premios. Ollas antiguas y cucharas antiguas.

CUADROS AL OLEO.—Originales de Trubert, Jan Boss, E. Molina, Ten Katen, Mochi, Miralles y otros autores.

MAGNIFICO grupo de bronce antiguo chino. Jardineras de bronce y porcelanas; pedestales de mármol. Gran lámpara de madera tallada con 50 luces eléctricas, estilo gótico, otra estilo Imperio. Lámparas eléctricas de sobre mesa. Candelabros de pared, de fierro forjado. Valiosa colección en pergamino con grabados de Ricardo Marín, edición agotada en España, etc., etc.

CATALOGOS EN MI OFICINA

VICTOR ARAYA L.
MARTILLERO DE HACIENDA.

REMATE JUDICIAL

Por acuerdo de los herederos de doña Nieves Montt de Doll, en el estudio del compromisario don Aníbal Letelier, Santo Domingo 566, se rematará

El 16 de Diciembre próximo, a las 3 P. M.

la espléndida y extensa casa ubicada en esta ciudad

CALLE DE LA COMPAÑIA NUMERO 2305

por el mínimo de $ 250,000, que se pagarán en la forma siguiente: la tercera parte al contado y el saldo en dos parcialidades iguales, a seis meses y un año plazo, respectivamente, con intereses del ocho por ciento anual. La propiedad no reconoce gravámenes.

Antecedentes y más bases del remate en el estudio del compromisario, don Aníbal Letelier, Santo Domingo 566.

2465-D-15 ROBERTO CRUZ, Actuario.

Remate de Prendas de Plazo Vencido

El Jueves 9 de Diciembre, a las 9 A. M., el martillero señor Sáez, rematará en la **Casa de Préstamos "LA MARAVILLA", calle San Diego N.o 1802,** las prendas no rescatadas y comprendidas entre los números 36,684 a 38,831.

Hay: ternos de casimir, vestidos, blusas y calzado en gran cantidad, sillas de comedor, pañuelos de rebozo, relojes de oro, plata y níquel, máquinas de coser, hojas de cortinas, ponchos y mantas, peso mostrador con pesas, sobretodos; catres de fierro con bronce, colchones, sommiers, manteles y servilletas, carpetas, sillas de montar chilenas e inglesas, etc., etc.

El Jueves 9 de Diciembre, a las 10 A. M., el martillero señor V. Eyzaguirre, rematará en la **Casa de Préstamos "EL FARO", calle San Diego N.o 1402,** las prendas no rescatadas y comprendidas entre los números 51,343 a 53,222.

Hay: manteles y servilletas, gran surtido en ropa interior y de cama, pañuelos de rebozo, revólvers y pistolas, estante para libros, sobretodos, sillas de montar chilenas e inglesas, gran surtido en retazos de géneros y cortes de casimir, sobrecamas, sillones y sillas tapizadas, máquina fotográfica con trípode, bolsón de plata, etc., etc.

El Jueves 9 de Diciembre, a las 2 P. M., el martillero señor Walker rematará en la **Casa de Préstamos "LA SAN JUAN", Av. V. Mackenna N.o 801,** las prendas no rescatadas y comprendidas entre los números 98,105 a 99,504.

Hay: gran surtido en ropa interior y de cama, relojes y cadenas de oro y plata, ropero con espejo, pañuelos de rebozo, manteles y servilletas, sillas de comedor, cajas maletas, máquinas de coser, servicio de mesa de plaqué, mantos de seda, velo y espumilla, anillos con brillantes, ropa y calzado en gran cantidad, etc., etc.

El Jueves 9 de Diciembre, a las 4 P. M., el martillero señor Echeverría rematará en la **Casa de Préstamos "LA SANTA ROSA", calle Carmen N.o 472,** las prendas no rescatadas y comprendidas entre los números 10,669 a 12,722.

Hay: par de rosas con perla y brillante, alfombra de centro de una pieza, relojes y cadenas de oro y plata, cómodas, peinadores y veladores con mármol, catres de bronce y de fierro con bronce, colchones, sommiers, juego de dormitorio estilo inglés con mármol, par de rosas con perlas y diamantes, aparadores con mármol y mesa corredera y muchas otras especies.

El Viernes 10 de Diciembre, a las 9 A. M., el martillero señor Sáez, rematará en la **Casa de Préstamos LA MAGALLANES, Av. Matta N.o 1004,** las prendas no rescatadas y comprendidas entre los números 4,809 a 12,397.

Hay: manteles y servilletas, cortes de casimir, retazos de géneros, rosas con brillantes y piedra, dos ejes y resortes de carretón, relojes y cadenas de oro y plata, sillas de montar chilenas e inglesas, pulseras de oro y gargantillas de oro, peinadores con mármol, cómodas y veladores con mármol, anillos con brillantes, etc., etc.

El Viernes 10 de Diciembre, a las 10 A. M., el martillero señor Echeverría, rematará en la **Casa de Préstamos LA REINA, calle San Diego N.o 1103,** las prendas no rescatadas y comprendidas entre los números 67,976 a 68,255 y 89,484 a 92,709.

Hay: relojes de oro, plata y acero, catres de fierro con bronce, colchones, sommiers, máquinas de coser, de mano y de pie, cadenas de oro y plata, sobrecama de piel, alfombras, catres de bronce, dos espejos biselados, cortes de casimir, vestidos, blusa, ternos de casimir, y calzado en gran cantidad, servicio de mesa de plaqué, etc., etc.

El Viernes 10 de Diciembre, a las 2 P. M., el martillero señor V. Eyzaguirre rematará en la **Casa de Préstamos LAS DELICIAS, calle San Pablo N.o 3101,** las prendas no rescatadas y comprendidas entre los números 72,868 a 78,487.

Hay: sillas de montar chilenas e inglesas, par de rosas con brillantes, bicicletas, escopetas, revólveres y pistolas, alfombras, colgantes con diamantes, peinadores y veladores con mármol, relojes de oro, plata y acero, bolsón de plata, sillas de Viena, etc., etc.

El Viernes 10 de Diciembre, a las 4 P. M., el martillero señor Walker, rematará en la **Casa de Préstamos LA Nav. "ESMERALDA", calle San Diego N.o 1925,** las prendas no rescatadas y comprendidas entre los números 4,681 a 5,601.

Hay: pañuelos de seda con flecos, mesa corredera, relojes y cadenas de oro y plata, cortes de casimir, retazos de géneros, ternos de casimir, vestidos, blusas y calzado en gran cantidad, sillas de Viena, violines en caja, mantos de seda, velo y espumilla, ropero con luna, peinadores, cómodas y veladores con mármol, aparadores con mármol, y muchas otras especies.

Las prendas estarán a la vista desde dos horas antes del remate. **Pago al contado.**

EL INSPECTOR

REMATE

Por acuerdo de los interesados en
la Sucesión de don Juan Augusto
Bohme, se rematarán ante el Com-
promisario don Oscar Dávila L, Mo-
Minimum $ 17,055
neda 1168, el **14 de Diciembre próxi-**
mo, a las 3 1|2 P. M., las siguien-
rá mitad al contado y mitad a tres
Casa calle Constitución N.o 172
Minimum: $ 12,430
Casa calle Constitución N.o 182 es-
quina Nueva A. Bello
Casa calle Nueva Andrés Bello N.o 80
Minimum: $ 12,845
El precio de la subasta se paga-
tes propiedades:
meses plazo, a contar desde la fe-
cha del remate y al 8 o|o de in-
terés anual.
Bases, títulos y antecedentes en
el estudio del compromisario: Mo-
neda 1168.

14-D.

LA NACION

Santiago, 9 de Diciembre 1920.

EL CASO DE GINEBRA Y NUESTRO DEBER INTERNACIONAL

Como era de esperarlo, el retiro de la Delegación Argentina a la Asamblea de Ginebra, ha provocado múltiples comentarios en todos los círculos internacionales, y ha venido a resucitar el choque de las tendencias diferentes que desde el primer momento han surgido alrededor de la constitución de la Sociedad de las Naciones.

Existen a nuestro entender, en esta cuestión, dos puntos de vista bien claros y definidos. El primero puede enunciarse así: ¿conviene agrupar a todos los pueblos de la tierra en la Sociedad de las Naciones? No habrá, lo creemos, ningún país que opte en principio y sistemáticamente por la negativa.

El segundo, que es el que debe aplicarse al caso planteado por la Delegación Argentina, puede enunciarse a su vez: ¿Es prudente permanecer en una Sociedad de las Naciones en donde no están todavía todos los pueblos de la tierra?

La Argentina ha dicho que no. La totalidad de los demás países representados en Ginebra han dicho, por ahora, que sí.

Discurren a nuestro entender, equivocadamente, quienes pretenden interpretar la postergación acordada por la Asamblea de Ginebra, de las enmiendas propuestas al Pacto, como la negativa para introducir modificaciones en el Convenio Constitutivo de la Liga. Ya han declarado eminentes miembros de las diversas Delegaciones que esto no es así; que la Asamblea se inclina a aceptar reformas en su Constitución y en sus organismos; pero que no es este el momento para introducirlas inmediatamente, sin que antes sean consideradas con detención por expertos y diplomáticos especialmente designados para el objeto.

En orden al ingreso de nuevos Estados a la Sociedad de las Naciones, el Pacto reconoce a todos los que gozan de independencia el derecho de solicitarlo, y dispone que se les tendrá como miembros de la Sociedad siempre que hayan sido aceptados en ella por el voto de los dos tercios de las naciones asociadas.

De modo que la República Argentina, como todos los demás países que subscribieron sin reservas el Convenio sobre la Sociedad de las Naciones, sabía que el ingreso de nuevos Estados al seno de la Sociedad podía ser negado por la tercera parte más uno de los miembros que la componen, y que a virtud de las propias estipulaciones del Convenio, este era uno de los puntos que podían y debían resolverse por votaciones internas, en que la mayoría de los dos tercios estaba llamada a predominar sobre el resto.

En estas condiciones el retiro de la Delegación Argentina de la Asamblea de Ginebra aparece rodeado de antecedentes complejos que será necesario conocer más a fondo para juzgar con exactitud.

Animados del mismo propósito que la Delegación Argentina exhibe en orden a que la Sociedad de las Naciones sea una agrupación de todos los pueblos colocados en un mismo plan de derechos y obligaciones, los países que han creído prudente permanecer en Ginebra, piensan, tal vez, que es más sencillo llegar a ese **desiderátum** trabajando en lo que hay hecho, que demoliéndolo para empezar de nuevo.

La ausencia de los Estados Unidos, sin cuyo concurso la Sociedad no podrá hacer jamás la obra que se ha propuesto, podrá subsanarse dando tiempo para discutir con su Gobierno las enmiendas que ellos quisieran introducir en el Convenio como antecedente para ingresar en la Sociedad de las Naciones. Pero si esas enmiendas son sólo las que se han propuesto en la reunión de Ginebra y se aprueban en ausencia de los Estados Unidos, seguramente no facilitarán el ingreso de este país a la Sociedad de las Naciones.

En orden a los demás Estados que aún no están incorporados al Convenio, la cuestión se reduce a saber si dan garantías al fiel cumplimiento de los Tratados que tienen suscritos y si tienen Gobiernos responsables de los compromisos que puedan tomar.

Estas son circunstancias que examina la Comisión de Admisión de Nuevos Estados que preside el delegado chileno señor Huneeus, y que resuelve después la Asamblea en la forma que el Convenio establece.

La proposición del doctor Pueyrredon elimina estas garantías y estas circunstancias de calificación previa y defiende la incorporación **ipso jure** de todos los Estados, por el hecho de ser naciones independientes y soberanas.

Parece que las garantías sobre el fiel cumplimiento de los Tratados que se exigen a los países que forman parte y que desean ingresar a la Liga, no es conveniente eliminarlas. Menos puede eliminarse la que se refiere a los Gobiernos responsables.

Ya han asomado por Ginebra pretensiones de miembros de la Sociedad de las Naciones, encaminadas a eludir el cumplimiento de Tratados legalmente suscritos, al amparo de una revisión que harían todos los Estados, de estipulaciones que derivan de circunstancias en que sólo los contratantes han sido partes.

Si los Estados pudieran ingresar a la Sociedad de las Naciones sin el compromiso previo y formal de cumplir exactamente, —escrupulosamente como dice el Pacto, — los Convenios que han suscrito, el mundo estaría amenazado de trastornarse con demandas para revivir hechos pasados; para aminorar o eludir las consecuencias de actos diplomáticos o militares emprendidos sin fortuna; para revisar, en una palabra, los efectos de causas que ya no se pueden revisar.

La proposición de la República Argentina en Ginebra puede así envolver un peligro si no es maduramente considerada y puede serlo especialmente para el espíritu continental americano.

La política de nuestro Gobierno en presencia de ella debe estar dirigida a restablecer la unidad de miras americanas en estos problemas mundiales; a procurar una vinculación fraternal con todos los países de este Continente, dentro o fuera de la Sociedad de las Naciones; y a mantener en todo su vigor el principio salvador del respeto escrupuloso por los Pactos internacionales, uno de los cuales y de la mayor importancia es el que permitió a nuestro Gobierno acceder sin reserva al Convenio sobre la Sociedad de las Naciones.

Sería sensible que en esta materia se procediera con precipitación y teniendo sólo en mira el deseo muy justo, de que todos participamos, de complacer a un Gobierno amigo, a quien nos ligan tantos y tan fuertes vínculos de afecto. Pero si el doctor Pueyrredon procedió, según aparece de las informaciones cablegráficas, sin la consulta previa de las naciones latino-americanas, es porque quiso reservarles a éstas toda su libertad de acción para apreciar sus propios intereses.

Nunca lamentaremos bastante un procedimiento aislado y exclusivo en una materia que por su naturaleza estaba llamada a tener inevitables repercusiones en el Continente; pero creemos que una vez producido, nuestro deber, está claramente señalado.

Debemos ante todo ver lo que a nuestro interés internacional incumbe dentro de este doble aspecto: de nación que tiene una situación exterior precaria, con cuestiones pendientes de grave entidad para ella, la que no aconseja por cierto convertirse en elemento entorpecedor o disonante dentro de la Asamblea de Ginebra; y de nación que desea mantener lealmente el espíritu de solidaridad americana, que es su más fuerte tradición diplomática y su más sólida garantía del porvenir.

Y este espíritu de solidaridad continental no se mantiene haciendo causa común con un solo país, sino buscando el acuerdo de todos o de aquellos, al menos, con los cuales hemos marchado siempre unidos y a los que nos liga un deber de reciprocidad inexcusable.

Olvidar este interés y esta tradición por espíritu de ocasional y personal complacencia, equivale a dar muestras de miopía, cuando precisamente se requiere mirar lejos y prever el porvenir.

ANTE LA ORGANIZACION DEL PRIMER MINISTERIO

La designación del honorable senador por Santiago, señor Quezada, para organizar el primer Ministerio de la próxima administración, ha sido bien recibida en la opinión pública.

No sería juicioso desentenderse de la importancia trascendental de estos primeros pasos de un Gobierno que se inicia y de la especial situación en que a su respecto se encuentra el nuevo Presidente.

Dentro del régimen parlamentario los jefes de Estado no siempre tienen libertad para escoger sus Ministros. Una consideración de prudencia y de buen gobierno los obliga a contemplar hombres, grupos, partidos y situaciones que marcan a veces en términos razonablemente inalterables la línea que debe seguirse. No sucede lo mismo en el primer Ministerio de una nueva administración, porque el solo cambio del Presidente de la República produce fuerzas de aspiración de buen gobierno que prevalecen sobre la situación de los hombres, la influencia de los grupos o las exigencias de los partidos, y goza así el Primer Mandatario de una más amplia libertad para escoger sus secretarios y definir su política.

Ningún espíritu deja de conocer y apreciar en sus líneas divisorias la distancia que separa la dirección de una campaña electoral y la dirección política del país, y el papel del Presidente está claramente señalado en el sentido de atender preferentemente a esta última sin desconocer la importancia y el aprecio que merece la primera.

El llamamiento del honorable senador por Santiago indica que este concepto no es extraño a su designación.

La Unión Nacional tiene sin duda los medios de entorpecer esta organización o de impedirle más tarde marchar; pero sería hacer agravio a la sagacidad, a la prudencia y al patriotismo de sus elementos directivos si no hubiera de contarse de antemano con las amplias facilidades de gobierno que hay derecho de esperar de esta combinación política.

La situación del país se impone por encima de toda consideración de pequeña ventaja de partido. Ella requiere un Ministerio que dé amplia garantía de buen gobierno y de realización efectiva del programa de la Alianza Liberal que ha triunfado en las urnas. Este programa no es una palabra, ni puede ser una promesa que se desvanece después del triunfo. Es una necesidad efectiva impuesta por las circunstancias y por acontecimientos internos y externos de que no sería dable prescindir.

Y no es sólo la Alianza la interesada en su pronta realización; es el país entero, porque en todos los bandos se siente la necesidad de solucionar rápidamente los conflictos del capital y del trabajo y dar al problema obrero la solución de equidad y de justicia que reclama.

Pesa imperiosamente sobre el nuevo Gobierno el deber de reconstituir nuestra capacidad de producción y favorecer la riqueza nacional, porque hoy y siempre será una sabia máxima de gobierno la de combatir la anarquía con la abundancia. Mientras las minas de carbón no normalicen su producción y mientras los ferrocarriles no puedan no diremos restablecer, sino intensificar el acarreo de los productos, no podremos decir que hay Gobierno, sino una apariencia de tal, un mecanismo estéril que no tiene otra significación de vida que el eterno rodaje del funcionarismo administrativo.

Y fuera de estas necesidades que afectan a la vida económica del país y al bienestar de los habitantes, hay dos grandes deberes que reclaman una atención inmediata. El carro del Estado, para usar una expresión tan antigua como exacta, marcha siempre sobre dos grandes ruedas: el manejo de sus relaciones externas y la dirección de su Hacienda Pública. Si una u otra falla o camina mal, el carro irá a un inevitable despeñadero.

Si esto es una verdad inconcusa en las épocas normales, lo es más en el día de hoy en que el país se ve en medio de situaciones externas que exigen la más delicada atención y con sus finanzas en el más lamentable descalabro.

No es el caso de buscar las causas ni mucho menos entrar en la tarea casi siempre ingrata de señalar responsables. Es un "estado de cosas" cuyo origen es antiguo y cuyas causas son múltiples. Pero por lo mismo que es un "estado de cosas" que la nueva administración recibe en herencia, hay un deber primordial en contemplarlo y atenderlo en los términos más satisfactorios posibles, sin subordinarlo a consideraciones pequeñas de partido, que no harían sino hacer más pesada esa herencia.

Por eso decíamos al principio que la designación del señor Quezada Acharán para organizar el primer Ministerio ha sido bien acogida en el concepto público, porque ella es una muestra bien significativa de que el nuevo Mandatario tiene una clara comprensión de la situación del país y un firme y elevado propósito de atenderla.

El señor Quezada es una garantía. Deseamos que no se desanime por dificultades que es natural encuentre en su paso pero que carecen de volumen, porque son propias de toda situación política. Deseamos que la Unión Nacional, consciente de su papel y de sus deberes para con el país, allane por su parte el camino que el nuevo Gobierno desea seguir. Y deseamos por último que llegue hasta el nuevo y próximo Jefe del Estado esa voz mesurada y juiciosa de la opinión, que él de antemano demuestra haber sabido oír al dar el primer paso preparatorio de su Gobierno.

FUNDOS EN ARRIENDO

En Valparaíso.—En muy buena situación; fundo de riego y rulos, de terrenos de primer orden, con buenas casas, bodegas, etc.

CANON: $ 50,000

En Rancagua.—110 cuadras planas de ricas tierras, abundantemente regadas. Casas y dependencias.

CANON: $ 30,000

En Curicó.—330 cuadras de buenos rulos; lomajes suaves, adecuados para siembras y ovejerías; abundantes montes cuya explotación se comprende en el arriendo.

CANON: $ 18,000

DEPARTAMENTO DE FUNDOS

Freudenburg & Balmaceda

330 — MORANDE — 330

DESPUES DE LA VISITA

INSTANTANEAS

I

La capital chilena ha estado sometida, durante una semana, a la influencia de la real visita de un infante de España y, de nuevo solos, prontos a continuar la vida ordinaria un momento interrumpida, permanecemos, no obstante, dominados por la ráfaga esplendorosa de los días pasados, sin lograr desprendernos aún de tan inusitada y soberbia visión.

Es perfectamente imposible referirse a otra cosa que a la reciente presencia de Su Alteza y el fluído ceremoniático y solemne que ha imperado en la ciudad se filtra por todas las rendijas y se impone en todos los ambientes. Sin poderlo remediar flota en la atmósfera una sensación irresistible que tiene de protocolo y de etiqueta y se advierte—en ciertos recintos y hogares— una marcada transformación de ademanes: actitudes palaciegas y movimientos cultísimos, infinitamente reverenciales. El nutridísimo programa se ha cumplido en todas sus partes con la austera severidad que el caso exigía.

Ya que de ceremonial se trata, es extraordinario constatar, de paso, que—por un olvido, sin duda— involuntario, se hiciera caso omiso de él, precisamente allí donde su más estricto cumplimiento se imponía. Es el hecho que con motivo —imaginamos— de un lamentable extravío de invitaciones o, quizá, por distracción de los repartidores, no concurrieron al baile oficial con que la Presidencia de la República tributaba su homenaje al digno representante de Su Majestad el Rey de España, un gran número de prominentes personajes, de actuación sobresaliente al servicio del país, y cuya ausencia no habría podido pasar desapercibida.

Esta circunstancia desgraciada ha sido, seguramente, muy lamentada en las altas esferas del viejo Palacio colonial donde habríase deseado ver, sin duda, reunidos, en ocasión tan memorable, sin distinción de partidos ni rencores políticos— a todos los grandes hombres de la Nación, hijos de una misma tierra ante la madre patria.

Dejando a un lado esa pequeña sombra que no alcanzó a enturbiar la atmósfera pletórica de nobles tradiciones quijotescas, vibrante de esa hidalguía serena y generosa del alma española, volveremos al punto de nuestra charla en que nos referíamos a la influencia que en ciertos espíritus ha ejercido la presencia de la brillante embajada. Sin duda que estos acontecimientos son perniciosos para la salud de ciertos individuos que han vivido bajo el "de" consolador que han logrado introducir ante sus apellidos y cuyos espíritus no pueden resistir, de golpe, la sacudida, el choque, la convulsión, de estrechar la mano a un miembro auténtico y garantido de la Casa Real de los Borbones.

Los hemos visto pasar, en noches de recepción, ataviados de cruces y de medallas, de cosas balanceantes y luminosas, como árboles de pascua montados en dos patas, inflados, violáceos, repletos y sofocados, como esos pichones que no caben en sí en los tejados, como la rana de la fábula que reventó por querer alcanzar el volumen de un toro o como esos pavos engreídos que en el gallinero se hinchan, estiran las plumas, en tanto que, en su frente, el moco enrojece: glu, glú; glu, glú; glu glú!!

Hay que ser justo y reconocer que no es para menos. Si las poquísimas personas que no han figurado en el deslumbrante programa, que no han tenido ocasión de saludar al regio personaje, ni logrado pronunciar discurso alguno en su homenaje, se sienten— hasta cierto punto— subyugadas por la reciente epopeya principesca ¿qué no experimentarán los dichosos mortales, esos seres privilegiados, que se han paseado al lado de Su Alteza, que le han mirado frente a frente y que le han oído respirar de cerca?

La realidad humana de los festejos y agasajos pasan fugaces e intangibles en un torbellino vertiginoso; los clamores de la muchedumbre, los desfiles fastuosos, las revistas militares, las brillantes recepciones y magníficos banquetes evocados, renacen envueltos en un colorido refulgente de ilusión y de ensueño y la mente imaginativa, anhelante de revivir sus emociones y de analizar sus sentires, retrocede al punto de partida a fin de recorrer, nuevamente, las escenas esfumadas. Apesar de que la expresión no resulta precisamente distinguida, es menester "rumiar" lo ingerido velozmente, precisar los hechos y reconsiderar todo lo visto con la mirada íntima que llevamos latente dentro de nosotros mismos.

Durante estas horas de apacible recordación renacen los rumores, resurgen los matices, se desprenden del gran susurro—nítidas y claras— exclamaciones mal oídas, precisándose, poco a poco, las sensaciones registradas en todo su vigor y energía.

Por encima de las multitudes ondulantes, dificultosamente retenidas por los cordones policiales, plana la viveza espontánea de nuestro pueblo bullanguero, rústico, ignorante, pero intuitivo, ocurrente e ingenioso en todo su carácter alegre y expansivo. A la hora de las grandes manifestaciones imprime con su algazara la nota pintoresca y vibrante; aparece encaramado en los faroles, colgado de las rejas en las ventanas, como mono, o encumbrado, en las ramas de los árboles, como pájaro risueño, con desplante admirable, lanza sus exclamaciones espontáneas, mientras pasa el cortejo.

—Abajo la oligarquía y viva el príncipe!!, gritaba con énfasis una vieja greñuda y tambaleante, en tanto que pasaba Su Alteza, grácilmente balanceado en la carroza de gala.

Otro decía:

—Dale con llamar al caballero infante don Fernando—al revés— porque viene de las Españas. Yo le "iría" como se acostumbra aquí, sencillamente: don Fernando Infante.

Sucédense las imágenes en procesión. He ahí el cortejo de la llegada, lento, solemne por la Alameda, al tiempo que la tarde desciende acariciante, tibia, liliácea. El gentío remolinea impaciente, piafan los corceles de oficiales, protestan algunos del orden impuesto, y fórmanse escenas cómicas que saborea el que observa: niñas emperifolladas y presas en la apretura, chillan con estridencia en vista que la parte trasera de un caballo de policía se les viene encima.

Un clamor estremece la muchedumbre:—Ya viene!!

Pausadamente se avecina un grupo de gendarmes montados, a la cabeza del desfile. Tras ese ademán de entusiasmo ingente resuena una carcajada, que, invencible, recorre la fila apretada de espectadores. Tres perros— "quiltros", como se les llama cuando no son canes de la aristocracia— que se han introducido en la calzada y que no tienen como evadirse, abren la marcha. Al centro—mirando con lentitud solemne— a uno y otro lado, avanza el más fornido de ellos, amarillento, de ojos glaucos y orejas lacias y caídas.

Luce una fisonomía de viejo figurón parlamentario, severo, empachado, pletórico de la situación a que ha llegado a fuerza de gravedad y de no hacer nada. A su derecha camina un perrillo "frintillant" de cola nerviosa y retorcida y de hocico puntiagudo: personalidad chispeante y cínica la suya. El tercero de inmensa testa y cuerpo diminuto, sobre cuatro patas cortas, deformes, debió ser blanco en su remota infancia y asume hoy la actitud de esos individuos pesadamente adheridos a la tierra, exentos de imaginación y aferrados eternamente a lo establecido en estatutos y reglamentos.

El público regocijado saluda ruidosamente a los tres canes que pasan al frente, tranquilos y donairosos.

Luego—tras bien montados policiales— aparecen las carrozas de Gobierno. Su Alteza deslumbrante, saluda afectuosamente a uno y otro lado, en tanto que se advierten en su casco luminoso las primeras estrellas reflejadas, y el claror de la luna que, curiosa, se asoma...

¿Debió salir de la Casa de Gobierno el jefe de la Nación— dentro de la austeridad del protocolo— para recibir en los andenes al noble heraldo de Su Majestad el Rey de España?

Punto discutible. Sin duda que somos partidarios de que el Primer Magistrado de la República revista su persona de la menor pompa posible, pero no dando lugar, el presente caso, a sentimientos democráticos, habría sido, quizá, más lógico que Su Excelencia hubiera esperado al visitante ilustre en su palacio a fin de reservarse para el caso en que visitara el país un soberano en persona.

Desde el instante de su arribo se niega al distinguido huésped todo reposo y, como esos príncipes que se proponen desencantar a una princesa, se le somete a todo género de pruebas. La sobriedad es—sin duda— virtud incompatible con el temperamento nacional. Llenar cada hora, no desperdiciar un minuto, aprovechar los segundos en homenaje al excelso festejado, he ahí lo esencial! Hablar largo, interminable, agotar su energía, quebrantar su salud, estropearle el estómago, reblandecerle el cerebro a fuerza de discursos, correrías, romanzas y comilonas, he ahí lo que llamamos: un programa oficial.

No permitir al huésped un instante de solaz, no ofrecerle una hora de descanso, no perdonarle un número de concierto, no otorgarle un momento de soledad reconfortante—tan necesario e imprescindible a veces— he ahí los que llamamos: acariciar, atender y honrar a un ser.

Se le canta desde "La Traviata" hasta "Cielito lindo" y se le cuenta, después de cada banquetazo, la historia del descubridor, desde su nacimiento hasta su muerte trágica. La brevedad concisa es perfectamente desconocida aquí y el valer de las cosas no depende de la calidad sino de su peso y largura.

Por lo mismo que habrá de decirse que la opinión que me voy a permitir formular obedece a un mezquino sentimiento partidarista— lo que sería demasiado burdo escribiendo en LA NACION—deseo llamar la atención— como ejemplo— sobre la hermosa pieza oratoria ostentada por don Eliodoro Yáñez en el Congreso. Sobria, artística, cálida en sus matices, la imaginamos escrita en letras góticas sobre un pergamino.

Discursos los hubo de verdadero valer algunos, pero, ante una lista tan nutrida de oradores, el buen criterio indicaba la mayor concisión posible por cuanto oír quinientas veces, durante ocho días,—en todos los tonos y conceptos— la historia de un mismo navegante heroico, que descubre un mismo estrecho en una misma carabela, es para perder la simpatía a todos los que, en lo sucesivo, intenten descubrir alguna tierra. Corto y bueno, he ahí el lema que— en un país donde impera el delirio oratorio— deberían tener presente los tribunos. Y, sobre todo— Dios mío!— los papagayos parlantes, plaga que invade la República.

ALMOR

VENDO

EN SAN BERNARDO

Casa habitación de un piso. Consta de seis piezas habitación, pieza de baño y dependencias, grandes corredores, dos patios, jardín y árboles frutales escogidos. Instalación de luz eléctrica. **Precio: $ 15,000.**

EN TALAGANTE

Casa quinta con preciosa vista. Consta de cuatro departamentos de familia y servicios, pesebreras, galpones, baño, plantada con árboles frutales escogidos. Superficie: una cuadra cuadrada, más o menos. Facilidades de pago. **Precio: $ 22,000.**

PRECIOSA QUINTA EN CAJON DE MAIPO

Mide 10,800 metros cuadrados de superficie. Chalet compuesto de ocho piezas de habitación, servicios en construcción aparte. Garage. Baño de natación. Cancha de tennis. Huerto. Jardines. Linda vista.

Precio: $ 50,000

Carlos Ossandón B.

168 — BANDERA — 168

Ud. puede Ganar $ 1,000

Si manda los envases vacíos del delicioso

TE RATANPURO

a canjear por boleto del sorteo de

$ 4,000

456 PREMIOS

Biblioteca Nacional

De acuerdo con lo que establece el Núm. 1 del Decreto Supremo de 10 de Abril de 1920, la Biblioteca Nacional llama a concurso a las personas que se interesen por desempeñar un empleo de oficial auxiliar, por un año, con la renta anual de 2,730 pesos.

Los interesados pueden presentar sus antecedentes en la oficina del Sub-director, todos los días hábiles, de 3 a 5 P. M., hasta el 18 del mes en curso, en cuyo día tendrá lugar el examen de los concursantes.

Santiago, 7 de Diciembre de 1920

Para las Madres

que desean alimentar propiamente a sus hijos y tenerlos sanos y robustos, sólo lo consiguen con las

Obleas Lactogenina

acreditadas con diez años de éxito, y que se expenden en las principales boticas y droguerías.

Por mayor, Farmacia Española.

A. PENA Y CIA.

Ahumada 318.—Casilla 3490

Teléfono 387

10-D.

RESFRIADOS CAUSAN DOLOR DE CABEZA

El LAXATIVO BROMO QUININA desvía la causa. Se usa en todo el mundo para curar un resfriado en un día. La firma de E. W. GROVE se halla en cada cajita. Hecho por la PARIS MEDICINE Co. St. Louis, E. U. de A. P.

TARJETAS

de visita, tarjetas comerciales, partes de matrimonio, invitaciones, etc., son especialidades de la

Sociedad Imprenta y Litografía Universo

Teléfono 1078 Agustinas 1250

SAURER

CAMIONES SUIZOS

Pídanse prospectos

FUNDICION LIBERTAD LIBERTAD 53-53

Neumáticos 'Empire'

A PRECIOS DE

REALIZACION

PARA ENTREGA INMEDIATA

	FORRO	CAMARA
815x120........	$ 150.00 m/c.	$ 40.00

ENTREGABLE DE VALPARAISO, FLETE PAGADO EN SANTIAGO

	FORRO	CAMARA
30x3½........	$ 74.50 m/c.	$ 24.50 m/c.
32x3½........	117.00 m/c.	24.00 m/c.
815x105........	100.00 m/c.	38.00 m/c.
875x105........	155.00 m/c.	40.00 m/c.

OFRECEN:

WILLIAMSON & Co.

Bandera esquina Catedral :-: Vicuña Mackenna 266

Verdadera Liquidación

HOY JUEVES 9

Principia a venderse la existencia total de tres fábricas de Calzado que por cuenta nuestra hemos adquirido, a : PRECIOS INCREIBLES :

UNICA OPORTUNIDAD EN CALZADO

Nuestras grandes ventas nos permiten ofrecer al público el más extenso surtido y a los precios más bajos.

La Universal

DELICIAS 2602

Correo 2-Casilla 4602 - Teléf. Inglés N.º 105 Estación

LORENZO AMENGUAL

GRATIS

Remitimos catálogos a quien nos solicite y a cualquier punto de la república.

Dirigirse por correspondencia.

REMATE

Por acuerdo de los interesados en la liquidación de la sociedad conyugal habida entre don Manuel Ambrosio Meza y doña Adela Marín de Meza, se rematarán el 15 del presente mes de Diciembre, a las 3 P. M., ante el compromisario don Francisco Carvallo Elizalde, en la oficina del Actuario, Notario don Manuel Gaete Fagalde, Huérfanos N.o 1242, las siguientes propiedades, ubicadas en esta ciudad:

Casa número 148 de la calle de MOLINA, por el

MINIMUM de $ 35,000

El precio se pagará reconociendo una deuda a favor del Banco Hipotecario de Chile, del 8 por ciento de interés con 2 por ciento de amortización, reducida a $ 9,156.30; con $ 15,000 al contado, y el saldo a seis meses plazo con 8 por ciento anual.

Casa número 152, de la calle MOLINA, por el

MINIMUM de $ 45,000

El precio se pagará reconociendo una deuda a favor del Banco Hipotecario de Chile, del 8 por ciento de interés con 2 por ciento de amortización, reducida a 5,070.57; con $ 20,000 al contado, y el saldo a seis meses plazo con 8 por ciento anual.

Son casas de dos pisos, con altos independientes. Bases y antecedentes, en el Banco Hipotecario de Chile y en la oficina del Actuario.

9-D.

Gran Realización de Calzado

CON 50% DE REBAJA POR BALANCE EN LA

GRAN BOTERIA "VERDUN"

DELICIAS 2737

SEÑORAS		CABALLEROS	
1 Tira cabritilla y charol....	$ 16.50	Botín Gudiar, 1.a clase	$ 22.00
Zapatón y Zapatilla Bhoch....	9.50	Idem 2.a..	17.80
Zapatilla charol, 1 y 2 tiras Blos..	14.50	Zapatilla lona para caballero, blancas.. ..	16.00
Para niñita, Reina, charol y color..	15.50	Para niño, única ocasión, 33|37..	13.00
Sandalias..	5.00	A los comerciantes de rebaja.	60%
Zapatón para señoras	13.00		
Zapatilla color, 1 tira, 1.a clase..	17.50		

DELICIAS 2737

¡QUE DESGRACIADA SOY! ESTE DOLOR ME ESTA MATANDO!

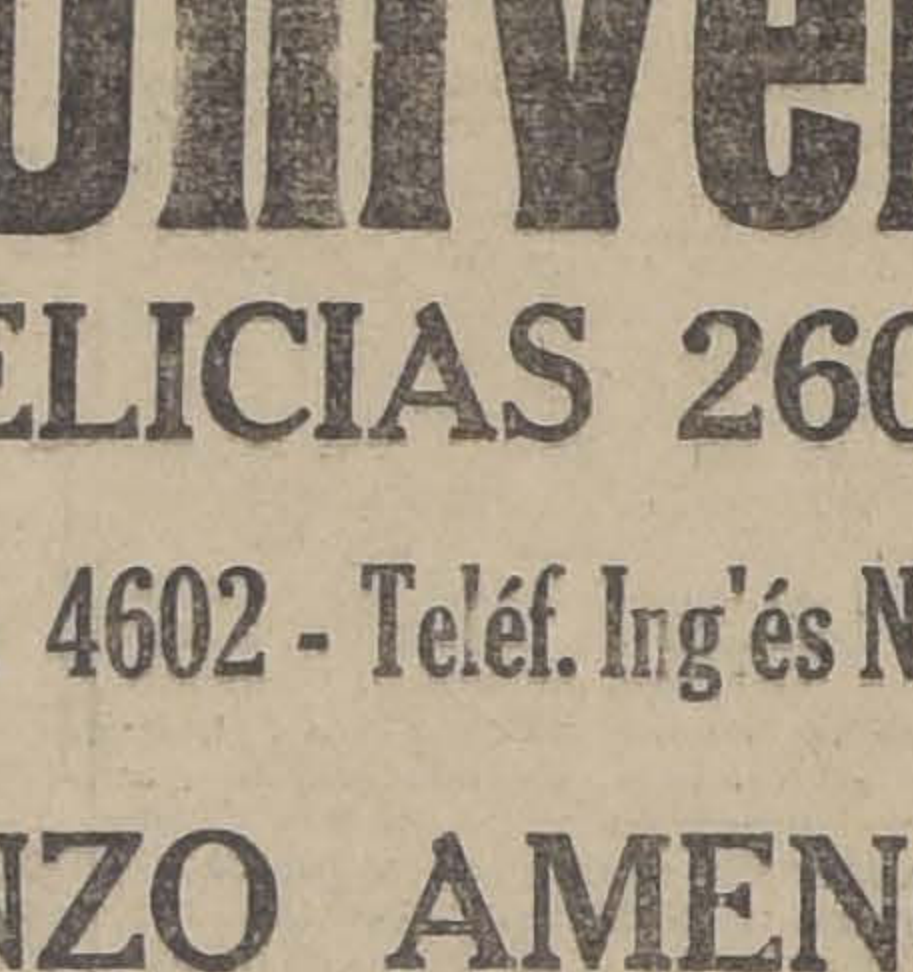

ESTA es una exclamación que se oye a infinidad de mujeres porque sufren horriblemente de dolores de espalda, y se consideran desgraciadas por creer que tales padecimientos son naturales de su sexo. Este es un error muy grande, pues no existen tales dolores "propios del sexo." El dolor de espalda es uno de los síntomas más comunes del mal de los riñones y es uno de los primeros indicios de debilidad renal. Inmediatamente al aparecer dicho dolor debe Ud. comenzar a prestar ayuda a los riñones, pues de no hacerlo así, sus padecimientos serán mayores de día en día. La falta de filtración en los riñones hará que la sangre se llene de venenos úricos y pronto se sentirán en las coyunturas, músculos, etc. aquellos dolores que se denominan generalmente "reumáticos."

Las Píldoras de Foster Para Los Riñones han salvado a miles de personas del mal renal. Todos los ingredientes que entran en su composición son de primera calidad; han sido usadas y recomendadas por más de 50 años. No contienen drogas de ninguna clase que perjudiquen el organismo. Si siente Ud. dolores de espalda, diríjase inmediatamente a la botica más cercana y compre un frasco de *Píldoras de Foster Para Los Riñones.*

De venta en todas las boticas. Solicite nuestro folleto sobre las enfermedades renales y se lo enviaremos absolutamente gratis.

(3) FOSTER-McCLELLAN CO.
BUFFALO, N. Y., E. U. A.

Empleado

que sepa francés, para trabajos de oficina y apto para la venta, se necesita para Casa de representaciones farmacéuticas extranjeras.

Nueva York 71 (cerca Bolsa)
Casilla 2196

CEMENTO MELON

Entrega inmediata en la Fabrica y en Santiago

Sociedad Fábrica de Cemento de El Melón

Oficina: AGUSTINAS 1185

JORGE DUTREY

AGENTE EMBARCADOR

Blanco No. 1242 -- Valparaíso -- Casilla No. 290

PARA PASCUA
Y AÑO NUEVO

UN REGALO

CAJON DE PASCUA N.o 1. $ 19.80

1 Botella Vino Añejo.
½ botella Sidra.
1 Lata Ostiones.
2 Latas Ciruelas D'Agen.
2 Latas Paté Foie.
1 Lata Erizos.
2 Latas Pimientos Morrones.
2 Latas Sardinas.
1 Lata Duraznos amarillos.
1 Lata Dulce Santa Inés.
1 Lata Miel de Palma.
1 Frasco Salsa Inglesa.
1 Pan Mantequilla fresca.

CAJON N.o 2: $ 59.80

1 Botella Champaña.
½ Botella Sidra.
1 Botella Jerez.
2 Botellas Vino.
2 Latas Ostiones.
2 Latas Erizos.
1 Lata Queso Inglés grande.
1 Pan Mantequilla fresca.
1 Lata Espárragos.
1 Lata Sardinas Noruega especial.
1 Frasco Salsa Inglesa.
1 Frasco Pickles.
2 Latas Pimientos Morrones.
4 Latas Pate Foie.
1 Lata Salchichas de Frunkfourt.
1 Lata Anchoas.
1 Lata Camarones.
8 Latas Ciruelas D'Agen.
1 Lata Salmón ½ col.
2 Latas Dulces Santa Inés.

CAJON N.o 3: $ 25.80

1 Botella Jerez especial.
1 Botella Sidra A.
2 Botellas Vino Añejo, 10 años.
5 Botellas Vino Tinto.
1 Botella Coñac.
3 Botellas Jugo de Uva.

CAJON N.o 4: $ 67.80

1 Botella Champagne.
2 Botellas Oporto especial.
3 Botellas Vino San Carlos, blanco.
1 Botella Jerez.
1 Botella Vermonth.
1 Botella de Sidra.
1 Botella de Cacao.
1 Botella Horchata.
1 Botella Pisco especial.
1 Botella Chartreaux.
Licores finos.

Giordano y Compañía

PUENTE 686 AL 692, CASI ESQUINA ROSAS

RESIDENCIA

Inmediata Parque Forestal

VENDEMOS

Precio $ 140,000

Entregaríase en el presente mes.
Pormenores: Oficina

H. RAMIREZ SANZ & Co.
1166-HUERFANOS-1166

8-d. 9-D

Se vende Reparto

de cerveza embotellada con carretela, caballos y botellas vacías.

Buena clientela.

Tratar: en LO OVALLE, Paradero N.o 17.

BENITO Y MARTIN
2498-9-D.

MERCED DE AGUA

En una solicitud de don Cupertino Cubillos, agricultor, domiciliado en el Departamento de La Laja, pidiendo una merced de agua del estero Coyanco, de cien litros por segundo, para el regadío de una de sus propiedades ubicada en la subdelegación de "Paillihue", la Intendencia de Bío-Bío ha decretado con fecha 20 de Noviembre en curso, lo siguiente:

N.o 407. — Vistos estos antecedentes, Decreto: Publíquese por tres veces consecutivas y por cuenta del interesado, en "El Siglo" de esta ciudad y en "La Nación" de Santiago. — Anótese y comuníquese. — (Fdo.). — De la Maza. —**Pedro Freeman C., secretario**".

9-D

PATETNES DE INVENCION

Al Ministerio de Industria y Obras Públicas se han presentado los siguientes inventores pidiendo que se les conceda patente de privilegio por los inventos que se indican:

La firma **N. V. NETHERLAND COLONIAL TRADING Co.**, de Bruselas, para "Mejoras en los componentes destinados a la impregnación y conservación de las maderas".

Se da este aviso en cumplimiento de las disposiciones reglamentarias correspondientes y a los efectos de las oposiciones o reclamos que pudieran presentarse.

EL JEFE DE LA OFICINA DE PATENTES DE INVENCION

9-D

Arriendo del Fundo Lo Valledor

DE LA JUNTA DE BENEFICENCIA DE SANTIAGO

El Martes 4 de Enero de 1921, a las 4 P. M., se rematará el arriendo del

FUNDO "LO VALLEDOR"

Situado en el departamento de Santiago.

Mínimum: $ 60,000 anuales

Base y antecedentes en la Tesorería de Beneficencia, Monjitas 695, de 2 a 5 P. M.

LUIS LIRA LUCO
Tesorero

Cremas y Leches para suavizar el cutis

SIMON Y ANTHEA a la glicerina.
MALACEINE, FEMINOL.
NIVOSINE, FLOREINE.
ALMENDRAS HINDS-LAROLA.
NIEVE HAZELINE, PEPINOS, etc., etc.

Ofrecen: **ARESTIZABAL y Cía.,** Valparaíso

Avisos de Vapores

GRACE LINE

SERVICIO RAPIDO DE VAPORES ENTRE VALPARAISO Y NEW YORK

Viajes en 18 días. Vía Canal de Panamá, con escalas en Antofagasta, Iquique, Callao y Cristóbal.
Servicio de Primera Clase únicamente.
Camarotes de lujo.
Cuisine inmejorable.

SALIDAS FIJAS SABADO POR MEDIO, A LA 1 P. M.

"SANTA TERESA" saldrá Diciembre 11.
"SANTA ANA" saldrá Diciembre 25
"SANTA ELISA" saldrá Enero 8.
"SANTA LUISA" saldrá Enero 22.

Por informaciones y pasajes, dirigirse a sus Agentes en Santiago

GRACE Y Cía. (Chile) S. A.
HUERFANOS 1087. — SANTIAGO

Lloyd Royal Belge

El magnífico y lujoso vapor de pasajeros

"PAYS DE WAES"

(15,000 TONELADAS)

saldrá de Buenos Aires **el 28 de Diciembre próximo,** haciendo escala en Montevideo, Santos, Río de Janeiro, Bahía, Pernambuco, Las Palmas, Lisboa, La Coruña, Cherbourg, Southampton y Amberes.

Por más informaciones, dirigirse a la Sub-Agencia de la Compañía:
CASILLA 3437, O AVENIDA FRANCIA 198, EN VALPARAISO

Compañía Sud-Americana de Vapores

Viajes rápidos a CRISTOBAL en conexión con naves para Europa y Estados Unidos.

"HUASCO"

El Jueves 9 de Diciembre a las 4 P. M.

"PALENA"

El Miércoles 22 de Diciembre, a las 4 P. M.

Vapor para PIMENTEL:

"CACHAPOAL"

El Sábado 11 de Diciembre, a las 4 P. M.

AGENTES: Wessel, Duval y Co. Morandé esq. Huérfanos. — SUB-AGENTES: Santiago H. Spencer, Huérfanos 946; Expreso Villalonga, Agustinas 840, y Compañía de Transportes Unidos, Estado esquina Delicias.

EL DIRECTOR-GERENTE

Compañía Nacional de Vapores

EL VAPOR RAPIDO DE PASAJEROS

"ITATA"

CON INSTALACION INALAMBRICA. Capitán J. P. Romero.

SALDRA EL VIERNES 10 DE DICIEMBRE PARA LLEGAR A:

COQUIMBO, el 11.
HUASCO, el 12.
TALTAL, el 13.
ANTOFAGASTA, el 14.
MEJILLONES, el 15.
GATICO, el 15.
TOCOPILLA, el 16.
IQUIQUE, el 16
y ARICA, el 17.

RECIBE CARGA DESDE EL MARTES 7 DE DICIEMBRE

EL VAPOR RAPIDO DE PASAJEROS

"QUITO"

Cap. C. GALLARDO.

SALDRA EL MIERCOLES 15 DE DICIEMBRE PARA LLEGAR A:

COQUIMBO, el 16.
CALDERA, el 17.
CHAÑARAL, el 17.
ANTOFAGASTA, el 18.
e IQUIQUE, el 19.

RECIBE CARGA DESDE EL LUNES 13 DE DICIEMBRE.

Por fletes, pasajes y demás pormenores, ocurran al NUEVO LOCAL DE LA COMPAÑIA, CALLE BLANCO 1169. (Bajos del Palace Hotel). TELEFONO INGLES N.o 939. CASILLA 193.

VALPARAISO - B. ONFRAY Gerente

NOTAS POLITICAS Y PARLAMENTARIAS

EL MINISTERIO DE LA NUEVA ADMINISTRACION

El señor Quezada contestará posiblemente hoy si acepta o declina el encargo del Presidente electo

La Cámara de Diputados debe elegir hoy Mesa Directiva

ESTA TARDE SE REUNEN LOS COMITEES EJECUTIVOS DE LA ALIANZA

Don Pedro Montenegro insiste en su renuncia de Presidente del Partido Liberal Democrático

EL MINISTERIO DE LA NUEVA ADMINISTRACION

La organización del Ministerio con que el señor Alessandri iniciará su administración fué ayer también el tema principal de los comentarios en los círculos políticos.

Como anunciamos ayer, el señor Quezada celebró hacia el medio día una conferencia con el Presidente Electo, señor Alessandri, con quien cambió algunas ideas relativas a la composición del Gabinete y a su desempeño futuro.

El señor Quezada conversó asimismo con algunos políticos aliancistas y se puso en comunicación telegráfica con el presidente del partido radical señor Aguirre Cerda, que se encuentra en gira por el sur del país.

El señor Quezada no ha resuelto aún si acepta o declina el encargo que le ha conferido el Presidente Electo y su resolución está hoy como ayer subordinada al desarrollo de las consultas que están en curso.

Carecen, en consecuencia, de todo fundamento las fórmulas ministeriales que han acogido algunos diarios.

Eso sí, que es sabido que el Ministerio con que el señor Alessandri iniciará su gobierno será de Alianza Liberal y en él estarán representados los partidos que constituyen esa combinación política, posiblemente en la siguiente proporción: Radical, dos; Liberal, dos; Demócrata, uno; y Liberal Democrático, uno.

Era entendido anoche que de todas maneras el señor Quezada daría hoy al señor Alessandri una respuesta definitiva.

LA JIRA DEL PRESIDENTE DEL PARTIDO RADICAL, SEÑOR PEDRO AGUIRRE CERDA

Informamos oportunamente, que el Presidente del Partido Radical, señor Pedro Aguirre Cerda, se había trasladado a las provincias del sur, en jira política.

Durante su permanencia en Concepción, el señor Aguirre Cerda practicó diversas diligencias entre los elementos radicales de aquella ciudad, en el sentido de definir las actividades del Partido para la próxima lucha electoral.

En la mañana de anteayer, el señor Aguirre Cerda, asistió, por especial invitación a un almuerzo que la Sociedad Agrícola del Sur ofreció a los exponentes de la exposición agrícola que acaba de celebrarse en Concepción. Momentos después de terminado el almuerzo, el señor Aguirre Cerda concurrió a una reunión que los viticultores de la provincia celebraron en la imprenta de nuestro colega "El Sur".

Terminada esta reunión el Presidente del Partido Radical se dirigió a la sesión de Directorio del Partido, convocado especialmente para cambiar ideas sobre actualidad política. En esta reunión que se prolongó desde las 6 P. M. hasta las 8 P. M., en medio de la mayor cordialidad, el señor Aguirre Cerda, pronunció un interesante discuruso, cuyo extracto transcribimos a continuación:

El señor Aguirre Cerda, recordando a los viejos soldados del radicalismo, dijo que la época pasada fué sólo de propaganda y de crítica y que ahora el partido llevaba la responsabilidad efectiva; porque así lo indicaba la fuerza del partido y el prestigio alcanzado en varios años de lucha sostenida y valiente.

Expresó, en seguida, que el ánimo de la Junta Central y el suyo propio, como presidente de ella, es que era necesario estar más en contacto con las asambleas de provincia, porque ellas tienen la encarnación efectiva del Partido.

No debe existir entre los correligionarios de provincias y los dirigentes, sino un sólo pensamiento y una sola voluntad, demostrando de esta manera una cohesión indestructible para así cumplir las aspiraciones de todos.

El Partido Radical se encuentra en estos momentos frente a un Gobierno contrario, que en los círculos gubernativos impera sin escatimar esfuerzo, a fin de sostener una combinación que no refleja la voluntad popular.

Para todos los ciudadanos del país ha lelgado la hora de las redenciones y el electorado nacional que dió el triunfo a la Alianza Liberal, debe ponerse de pie a fin de que se haga una mayoría aliancista en los Cámaras y pueda cumplir con su programa de trabajo el ciudadano que acaba de ser ungido Presidente de la República.

Preconizó la unión de las fuerzas políticas de provincias, como un seguro factor de triunfo, haciendo especial mención en este punto, de la situación preponderante de Concepción, ciudad que ha estado desarrollando rápidamente sus medios de progreso material y cultural, lo que ha hecho que sea el cauce de los sentimientos de las provincias australes del país.

En el tren de las 8 de la mañana de ayer el señor Aguirre Cerda se dirigió a San Carlos, donde presidió una importante reunión de los radicales de aquella localidad y de que da cuenta el telegrama, cuyo texto puublicamos en esta misma sección.

RADICALES DE SAN CARLOS

Hemos recibido, desde San Carlos, y firmado por los más prestigiosos radicales de aquel departamento el telegrama que trascribimos más adelante, en el que se da cuenta de haberse producido la unión del Partido Radical en aquella ciudad.

En esta reunión, que fué presidida por el señor Pedro Aguirre Cerda, se le tributó un voto de adhesión y simpatía por su labor doctrinaria en favor del Partido.

El texto del telegrama es el siguiente:

"San Carlos, Diciembre 8. — LA NACION. — Radicales San-carlinos en sesión solemne presidida por el señor Pedro Aguirre Cerda y completamente unidos, abrieron nuevos registros, acordando deponer anteriores desacuerdos. Reina gran entusiasmo en favor del candidato radical a diputado y de adhesión al presidente del Partido. — **Doctor Sepúlveda Bustos, Víctor Lagos, doctor Federico Blaser, Jovino Pereira, Francisco Bahamonde, Juan N. Muñoz, Daniel Díaz, Julián Hernández, Juan Alfredo Moreno, Carlos Acuña Jiménez, Ricardo Sánchez, Juan Falcón, Fidel Escalona, Alberto Greene, José Cortés, Carlos Avila, Alfredo Ramírez Lagos, Bernardino Moreno, Luis Rodríguez, Juan Acuña Jiménez, José N. Fuentes, Domingo Acuña, Miguel Olave, Emigdio Uribe, Genaro Quezada, Rafael Amor, Aníbal Valdivieso, Eduardo Acuña, Gualterio Parada, Humberto, Juan y Alberto Parada, Timoteo Sandoval, Neftalí Sandoval, Solano Soto, Luis Alberto Ortiz, Medardo Venegas, José M. Venegas, Exequiel Garrido, Amador Freire, Eduardo Bahamondes, Domingo Morandé, Ysladán Garrido, Salvador Campos, Eloy Pérez, Agustín Requesens, Domingo Sepúlveda, Alfonso Rodríguez, Francisco Salinas, Ernesto González, Eduardo Contreras, Aurelio Palacio, Manuel Venegas Valdés**".

PRESIDENTE DEL PARTIDO LIBERAL-DEMOCRATICO

En nuestra edición de ayer dimos cuenta de que el Directorio General del Partido Liberal Democrático había rechazado por unanimidad las renuncias, presentadas por el presidente del Partido señor Pedro N. Montenegro y por los vices, señores Absalón Valencia y Agustín Boza Lillo, tributándose, al mismo tiempo, un amplio voto de confianza a la Mesa Directiva.

Sin embargo, según fuimos informados ayer, el señor Montenegro ha insistido en su renuncia, por lo cual el Directorio General ha sido citado extraordinariamente a sesión para mañana Viernes a las 6 1|2 P. M.

En vista de los fundamentos que el señor Montenegro da en su nueva renuncia, es probable que se le acepte, procediéndose a elegir nuevo presidente del Partido en esta misma sesión.

DIRECTORIO GENERAL DEMOCRATA

A petición de once directores del Partido Demócrata, el presidente del Directorio General, señor Guillermo M. Bañados, ha ordenado citar a sesión extraordinaria para hoy, a las 9 P. M., en el local de costumbre.

Se tratará de la elección interna de la Agrupación de Santiago.

ASAMBLEA RADICAL DE SANTIAGO

Anoche celebró sesión esta colectividad política y, después de un breve debate sobre la cuenta dada en sesión anterior por los diputados señores Víctor Célis y Héctor Arancibia Laso, se aprobó el siguiente voto:

"Oída la cuenta dada por los señores diputados don Víctor Célis y don Héctor Arancibia Laso, la Asamblea Radical de Santiago acuerda expresarles sus aplausos por su labor parlamentaria".

Como el señor Pedro Aguirre Cerda se encuentra ausente de Santiago y regresará probablemente en la mañana de hoy, dará cuenta de su mandato en la sesión de la Asamblea que se acordó celebrar mañana, a las 9 de la noche.

En esta misma sesión se harán las presentaciones oficiales de los candidatos a senador y diputados por Santiago, que la Asamblea propiciará.

Las votaciones internas para elegir los cuatro candidatos a diputados que la Asamblea acordó llevar a la próxima lucha electoral, se verificará desde el próximo Sábado 11 al Miércoles 15 del presente, inclusive.

CONVENCION PROVINCIAL RADICAL DE VALDIVIA

Ayer se celebró en Valdivia la Convención Provincial del Partido Radical, y se proclamó candidato a diputado por Valdivia, para el próximo período parlamentario, al actual diputado de aquella Agrupación, señor Pablo Ramírez.

En cuanto a la designación de un segundo candidato a diputado, la Convención, por veintidós votos contra once, aprobó un proyecto de acuerdo en el sentido de suspender la sesión y continuarla el tercer Domingo de Enero próximo y resolver en esta sesión si se va a dos candidatos o a uno.

SESIONES MATINALES DEL SENADO

En la mañana de hoy celebrará sesión el Senado, para seguir ocupándose de los diferentes proyectos de leyes de subsidios, que penden de su consideración.

REUNIONES DE LOS COMITEES EJECUTIVOS ALIANCISTAS

Hoy, a las 6 1|2 P. M., se reunirán los comitees ejecutivos de la Alianza Liberal.

En esta sesión se ocuparán de la distribución de las candidaturas que los diversos partidos que componen la Alianza, presentarán en la próxima lucha eleccionaria.

LA JIRA DEL PRESIDENTE ELECTO A LAS PROVINCIAS DE ACONCAGUA

Como lo hemos ya anunciado, el próximo Domingo el Presidente Electo, señor Arturo Alessandri, a invitación de distinguidos y numerosos vecinos de Aconcagua, hará una visita a aquella provincia.

En esta visita, el señor Alessandri irá acompañado de la representación parlamentaria de Aconcagua; de un gran número de personalidades políticas y miembros de la prensa de Santiago y Valparaíso.

El señor Alessandri y comitiva saldrán en la mañana del Domingo en un tren especial que partirá desde la Estación Mapocho, y regresarán a la capital en la noche del mismo día.

MESA DE LA CAMARA

En la sesión de hoy, la Cámara de Diputados procederá a efectuar la elección de su Mesa Directiva.

Con este motivo, los comitees parlamentarios aliancistas han recomendado a los diputados de esta combinación política, la asistencia.

EL DIPUTADO SEÑOR TORREBLANCA

En la tarde de ayer se dirigió a Talcahuano el diputado señor Rafael Torreblanca, con el objeto de dar cuenta de su mandato en la Asamblea Radical de aquella ciudad, que se reunirá hoy, y en la de Tomé que sesionará el Domingo próximo.

En el trascurso de la próxima semana dará igual cuenta en las demás Asambleas del departamento, cuya representación tiene en el Congreso el señor Torreblanca.

ASAMBLEA LIBERAL

Se cita a los miembros de esta institución para hoy Jueves 9 del actual, a las 9 y media P. M., en su local de costumbre, Catedral 1291.

Tabla: nombramiento de directores de dos comunas; cuestión política y asuntos internos.

Se encarece la asistencia.

PARTIDO RADICAL

ASAMBLEA RADICAL DE LA COMUNA DE SAN MIGUEL.—Cítase a todos los miembros de esta colectividad política a sesión ordinaria para hoy Jueves, a las 8 1|2 P. M., en su local de Avenida Silva N.o 67, con el fin de tratar varios asuntos de importancia relacionados con el nombramiento del nuevo Directorio y elección de personas para candidatos a municipales. En vista de la importancia que esta sesión tiene, se encarece la asistencia a los señores asambleístas.

PARTIDO DEMOCRATA

COMITE CORREA Y QUIROGA.—El Comité Central se reunirá hoy Jueves, a las 9 P. M., para dar cuenta de los trabajos recientemente terminados con el triunfo del candidato a diputado señor Correa. Se tratará también en la forma que se proseguirán por este Comité los trabajos de la candidatura interna a municipal del señor Bernardo Quiroga. La citación del Comité Comunal 6.a comuna, queda nula por no llevarse a cabo dicha reunión.

CANDIDATURA RETAMALES.—Por acuerdo del Comité Directivo que tuvo a su cargo los trabajos electorales en favor de la reelección del diputado señor Juan B. Martínez, cítase a todos los comitées comunales y a los miembros que actuaron en las mesas receptoras y demás comisiones de propaganda, a una asamblea general amplia para hoy Jueves 9, a las 8 y media de la noche en San Diego 407.

En esta reunión se dará cuenta de todo lo relacionado con dicha lucha interna y también se tratará de la forma en que se seguirán los trabajos en favor de la reelección como regidor municipal de don Nicasio Retamales, por lo que se encarece la puntual asistencia de los correligionarios adherentes.

CENTRO DEMOCRATA.—Cítase a sesión para hoy a las 9 P. M. Se encarece la asistencia.

MANIFESTACION A LOS FUNDADORES DEL PARTIDO, SEÑORES MALAQUIAS CONCHA Y ARTEMIO GUTIERREZ.—Hoy Jueves, a las 8 1|2 P. M., en Chacabuco 14-A, se reunen los miembros encargados de organizar la manifestación a los señores Concha y Gutiérrez. Se recomienda la asistencia.

Tintura Instantánea
François
Las más práctica, la de más fácil aplicación, la más económica y la que da más sorprendentes resultados.
La única que devuelve al cabello canoso su color primitivo, sea en negro, castaño obscuro, castaño y castaño claro.
SE VENDE EN TODAS LAS FARMACIAS

Madame Alicet
Recién llegada de París venderá por pocos días en el salón N.o 6 del Hotel Oddó, un hermoso y variado surtido en modelos de:
Abrigos de lana y seda.
Vestidos en gasas, gabardinas.
Tusor, jersey de seda apropiados para la estacion.
Medias y Calcetines de seda.
Gran surtido de blusas.
M. Alicet
DEPARTAMENTO 6, HOTEL ODDO
11-D

SEÑORAS:
SOLO POR POCOS DIAS
Se realiza un saldo de géneros lavables con 50 por ciento de rebaja.
Hay brines doble ancho surtido colores, antes $ 4.50, rebajado $ 2.90 metro.
Céfiros dibujos y colores variados doble ancho, antes $ 6.50, rebajando $ 4.25 metro.
Batistas de hilo colores de moda doble ancho, antes $ 6.50, rebajado $ 4.50 metro.
Gabardina de hilo colores prácticos doble ancho, antes $ 7.50, rebajado $ 5.25 metro.
Esponjas de pura lana colores de moda especial para playa, antes $ 24, rebajado a $ 18.90 el metro.
Un saldo retazos desde un metro, velos, brines, percalas, crepés, satines, y cretonas. Precios de quemazón.
MONEDA 883
Un saldo de medias de seda todos colores desde $ 6.90 el par.
9-D

VIDA SOCIAL

CLUB DE SEÑORAS.—

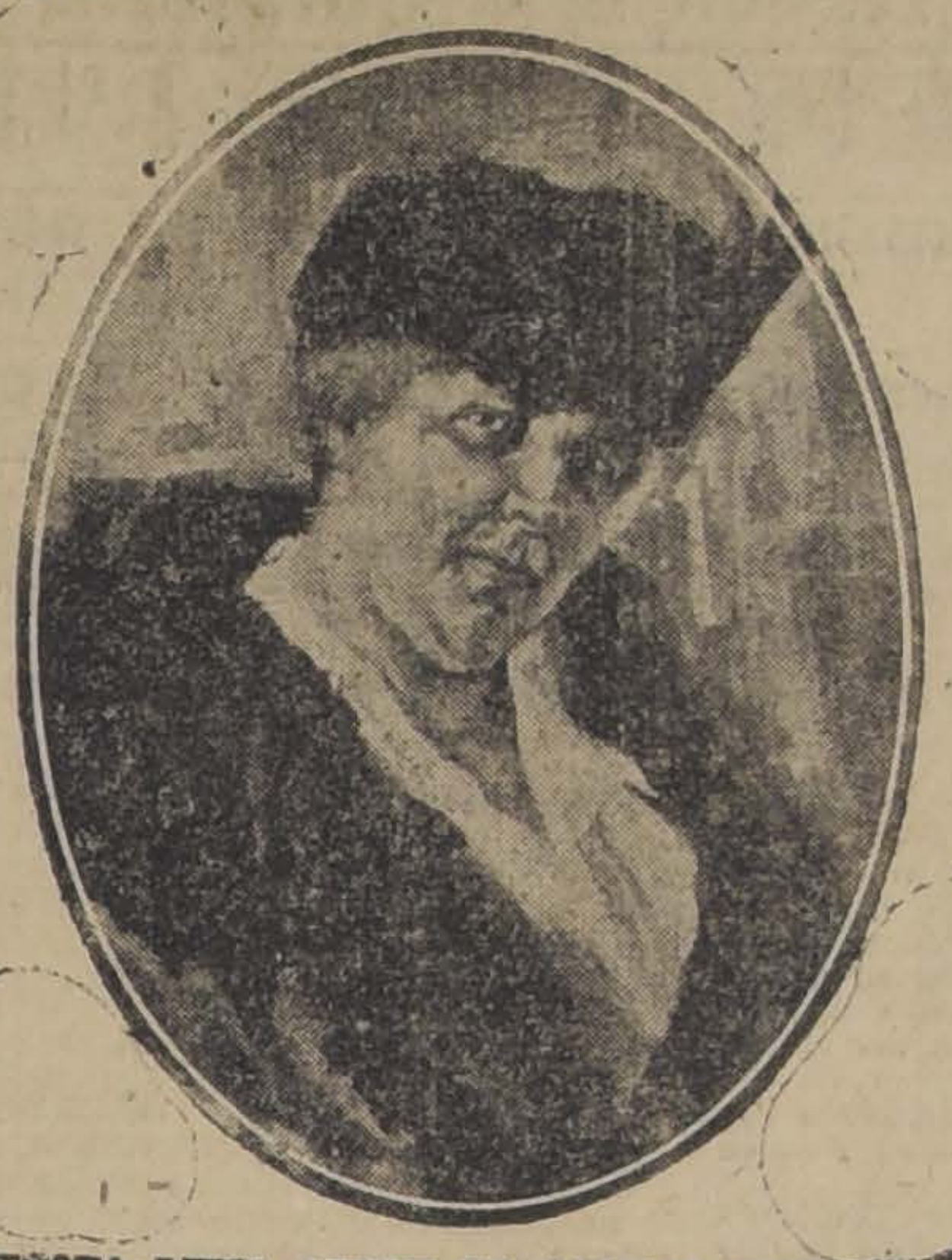

SEÑORA LUISA LYNCH DE GORMAZ, PRESIDENTA HONORARIA DEL CLUB DE SEÑORAS.—(Acuarela de J. Délano).

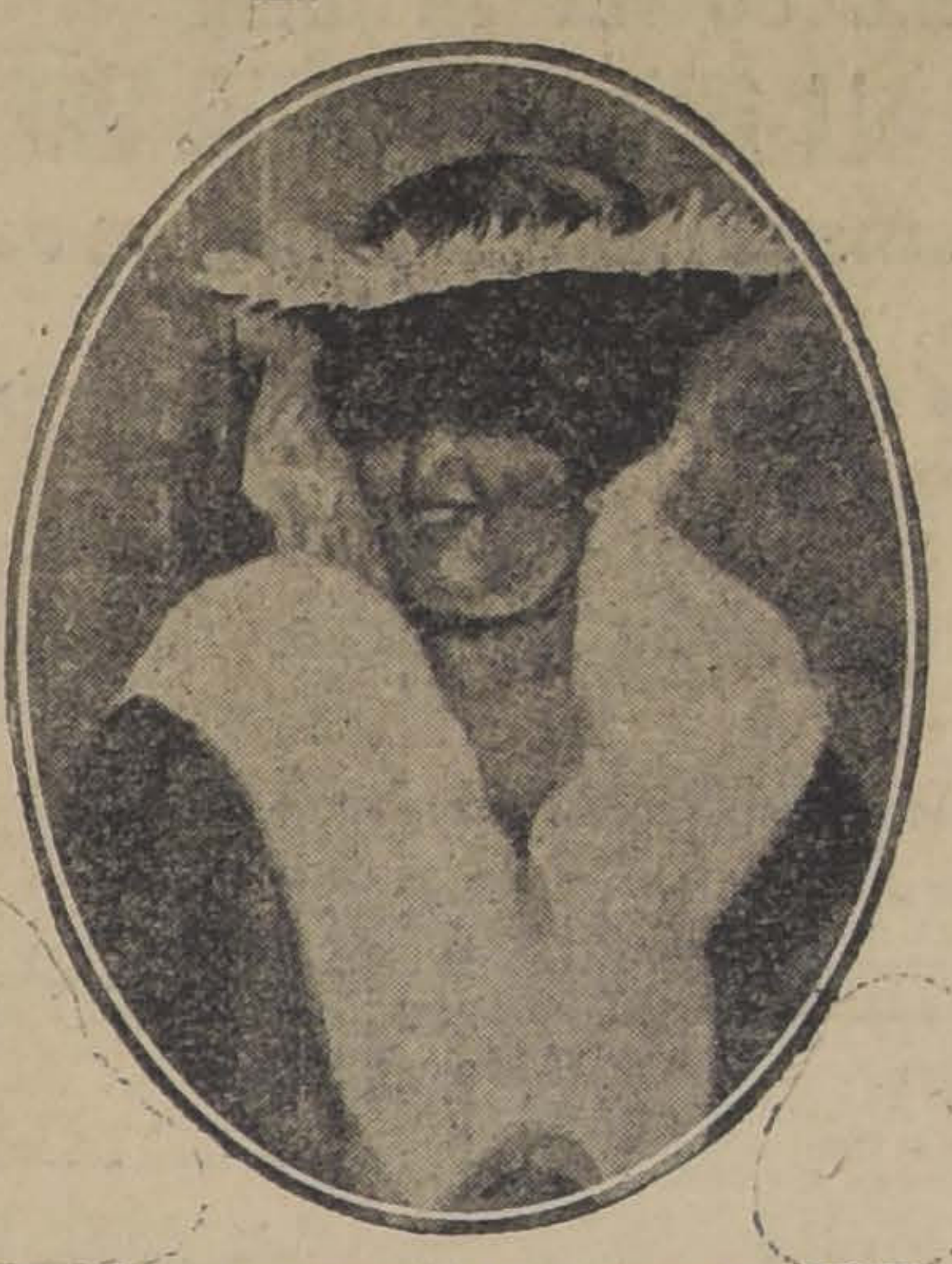

SEÑORA DELIA MATTE DE IZQUIERDO, PRESIDENTA DEL CLUB DE SEÑORAS.—(Acuarela de J. Délano)

La mesa directiva del Club de Señoras ha quedado formada de la siguiente manera:

Presidenta honoraria, señora Luisa Lynch de Gormaz.

Presidenta, señora Delia Matte de Izquierdo.

Vice-presidentas, señoras, Bernarda Bravo de Larraín y Fresia Manterola de Serrano.

Tesorera, señora Manuela Herboso de Vicuña.

Secretaria, señora María Valdés de Prado.

Pro-secretarias, señora Dorila P. de Torrealba; señoritas Raquel Izquierdo Matte, Eugenia Vicuña Correa y María Tirapegui González.

—Ayer se verificó una interesante velada literario-musical que dejará gratos recuerdos entre la numerosa y selecta asistencia.

La distinguida escritora señora Clarisa Blanco de Hoffman, conocida con el pseudónimo de Clary, disertó sobre el gran poeta francés, de mediados del siglo pasado, Leconte de Lisle. Dió a conocer en forma amena e interesante la obra del autor de "Poemas Bárbaros y Poemas Antiguos", y que tradujo a los clásicos en forma admirable. Leconte de Lisle dejó además obras literarias de importancia y tomó parte en el movimiento político de su época.

La conferencista declamó en francés algunas poesías de este autor con aquella manera de decir, sencilla y llena de emoción, propia de una verdadera artista.

Antes y después de la conferencia el señor Leopoldo Schweitzer, acompañado al piano por la señora Elena Barrientos de Keeler, desarrolló un interesante programa musical. Este distinguido violinista chileno demostró sus brillantes cualidades artísticas que le han hecho triunfar en el extranjero.

—Se cita a las socias del Club de Señoras para hoy Jueves a las 7 P. M. Se cambiará ideas sobre la Fiesta del Arbol de Pascua.

EN LA COCINA DE OBREROS DE LA POBLACION HUEMUL.—

Hemos dado cuenta en detalle de la simpática labor que un grupo de damas de nuestra sociedad, viene realizando en favor de las clases proletarias en el sentido de proporcionarles una comida sana y barata por una módica suma.

Esta obra, que ha sido recibida desde su principio con júbilo de parte de los obreros, se ha extendido en varios barrios.

En el día de ayer, y en obsequio a que era festivo, la administración de la Cocina que funciona en la Población Huemul, dedicó a sus "clientes", un almuerzo extraordinario durante el cual, los obreros fueron atendidos como de costumbre, por las damas que tienen a su cargo este establecimiento. Cada almuerzo estaba compuesto de un plato de ensalada de salmón, uno de cazuela, una empanada y como postres, se les dió plátanos y una barrita de chocolate con crema. Todo el almuerzo, importó, como siempre, la suma de cincuenta centavos, vendiéndose ayer 120 fichas, que equivale al mismo número de comensales.

Durante esta fiesta, se encontraban presentes los administradores del establecimiento y las señoras. Georgina Llobet de Irarrázaval, Inés Lyon de Pereira, Sara Grez de Vial, Luisa L. de Marinot, las señoritas Isabel Eguiguren, Raquel y Trine Fabres E., Rosario Díaz Valdés, Adriana Marinot L. y los señores Enrique Zañartu e Ismael Pereira.

Como un dato estadístico que atestigua el éxito de esta cocina, damos a continuación el movimiento que ha tenido durante los siguientes meses: en Agosto, cuando se inauguró, se vendieron 1452 fichas; en Setiembre, 1930; en Octubre, 2,124 y en Noviembre, se vendieron 2,308 fichas que, como hemos dicho, representan a un total de 7,814 comensales durante este tiempo.

EXPOSICION DE LAS CASAS DEL BUEN PASTOR.—

Hoy a las 3 P. M. se inaugurará en el local de la Liga de Damas Chilenas, Santo Domingo N.o 1274, la exposición que ha organizado la Sociedad de Señoras Auxiliadoras de las Casas del Buen Pastor.

LAS CRECHES.—

La gran comida que anualmente se celebra en la Quinta Normal a beneficio de esta institución, tendrá este año brillo excepcional. Se servirá la comida en el hermoso hall del Instituto Agronómico inaugurado recientemente con el banquete ofrecido a S. A. R. el Infante don Fernando. Los concurrentes a esta comida podrán gozar de un interesante programa teatral al que podrán asistir también las personas que lo deseen antes de concurrir a la kermesse. Como se sabe, esta comida se ofrece sólo una vez al año a la sociedad de Santiago. La elegancia, el refinamiento, el lujo y la alegría, contribuyen a formar un ambiente que hace olvidar la tristeza y monotonía de nuestra ciudad. Las mesas deben pedirse en la casa de la señora Manuela H. de Vicuña, Almirante Barroso 270. Los primeros pedidos tendrán opción a la mejor colocación. En la kermesse habrá, según se nos informa, diversos números de gran interés, como exhibiciones de objetos indígenas y otros entretenimientos.

ACCIDENTE AUTOMOVILISTICO.—

Anoche, a las once, en circunstancias qre se dirigía hacia la Alameda, por la calle Ejército, con regular velocidad el auto del señor Julio Silva Rivas, chocó violentamente con uno de los postes telefónicos de la calle, debido a una mala maniobra del chauffeur.

A consecuencia de este accidente, la señora Adriana Claro de Silva, que viajaba en el auto acompañada de sus dos hijos, resultó con contusiones graves en la nariz y los niños Mario y Gonzalo Silva Claro, con contusiones leves en el cuerpo. Igualmente resultó herido levemente el chauffeur Alfredo Montalvo.

Los heridos fueron trasladados rápidamente a la Asistencia Pública, donde se les prodigaron las primeras atenciones médicas.

ENFERMOS.—

Sigue mejor del accidente de automóvil de que fué víctima anteayer la señora Teresa Sanfuentes de Zañartu.

CRUZ ROJA DE LAS MUJERES DE CHILE.—

Se nos pide avisar a las alumnas del doctor Núñez Pal que hoy es el último día que les corresponde ir al dispensario, el cual se cerrará el 15 del presente.

MATRIMONIOS.—

Se ha concertado el matrimonio del señor Jorge Lorente Patrón con la señorita Teresa Larraín Mancheño.

—Ha quedado concertado el matrimonio de la señorita Estela Fernández Fernández, con el señor Humberto López Barrera.

Hizo la visita de estilo la señora Luisa Barrera de López.

—Ayer quedó concertado el matrimonio del señor Juan Valenzuela Aris con la señorita Rita Luco Torrealba.

—Se ha concertado el matrimonio del señor Carlos Larraín Wilerman con la señorita Aída de la Cuadra Opazo.

Hizo la visita de estilo el señor Alfredo Hidalgo Cortés.

FALLECIMIENTO.—

Ha fallecido últimamente en Hamburgo el estimable joven don José R. Albornoz. El joven Albornoz de nacionalidad boliviana tenía vinculaciones en Santiago y se encontraba estudiando en Alemania.

La muerte, lo ha sorprendido prematuramente, pues fallece a los 21 años de edad, cuando su familia esperaba mucho de sus dotes de inteligencia y de su contracción al estudio.

LA EXPOSICION DE ARTE EN EL CENTRO FEMENINO DE ESTUDIO.—

Muy visitada sigue siendo la exposición de arte que ha organizado este Centro en su local, Estado 250. Las horas de visita son de 10 a 12 M. y de 4 a 6 P. M.

Esta tarde visitará la exposición el Presidente Electo señor Alessandri.

La entrada es libre.

A. M. ROBERT
Ahumada 200
LIQUIDACION
DE
Fin de Estación
TRAJES SASTRE
VESTIDOS
ABRIGOS
de lana desde $ 95
Vestidos de Lenceria
y Esponja
CORTES y RETAZOS
9-D

Consejos de la Comtesse Ivon

EL CINE ALHAMBRA

Nuestro público elegante favorece cada día más este Cine, que está consagrado como el predilecto de nuestra aristocracia. Se comprende que así sea, pues la empresa pone de su parte toda su inteligencia e interés para merecer esta predilección: ofrece los mejores estrenos, de las películas más interesantes y de los temas más variados, que cautivan la atención y mantienen, siempre palpitante el interés. En una palabra, es el teatro de moda y un verdadero rendez-vous social, en que siempre se está seguro de encontrar las mejores familias de la sociedad. Además, uno de los grandes atractivos que presenta este Cine es la magnífica orquesta dirigida por el célebre concertista Américo Tritini y que, sin duda, es el mejor conjunto que actúa en la capital.

Hoy, Jueves, día de moda, se repite **"La Insaciable"**, cuya protagonista es **Ketty Gordon**. Mañana Viernes volverá a aparecer la Marca Fox, extraordinariamente mejorada con la films **"La marca del pecado"**, interpretada por la tan favorita del público Gladys Brockwell.

UN SIGLO DE TRIUNFOS

Todas las mujeres pueden desafiar victoriosamente el avance de edad y aparecer rejuvenecidas en diez o más años, si tienen cuidado de conservar el cutis fresco y terso, con ese tinte nacarado y sonrosado. Para ello no es necesario recurrir a artificios de apariencias más o menos seductoras y que a menudo sólo sirven para arrugar y endurecer la epidérmis; basta con usar únicamente el Agua Blanca de Casanova, secreto de tocador que guardan cuidadosamente muchísimas señoras admiradas por su lozanía a pesar de sus años.

La Casa Gath y Chaves es la única importadora de este producto que cuenta con más de un siglo de existencia. Recomendamos ensayarla seguras de que será adoptada definitivamente.

LAVADO PERFECTO Y ECONOMICO.

La ropa blanca está tan cara, que es preciso cuidarla y hacerla durar muchísimo; desgraciadamente, las lavanderas con sus cloruros y desmanches, sus escobillas y palmetas, la destruyen desde los primeros lavados y la despercuden. Las familias y veraneantes pueden lavar en casa la ropa corriente, la fina; los encajes, de hilo, seda o mercerizada, etc., con toda facilidad, dejándola alba, con sólo usar el nuevo jabón yanqui **Rexblu**, que importa el señor **Enrique Cano Peel, calle Agustinas 1320**, que vende al detalle; también se encuentra en todo el comercio.

DISTINCION FEMENINA

Las personas elegantes cuidan siempre de los mejores detalles de su toilette, para imprimir así un sello personal de alta distinción. En los perfumes son especialmente exigentes y cuidan siempre de adoptar uno propio para todo: la esencia, polvos, etc. Nada hay más fino, delicado y aristocrático que la **Perfumería Coty legítima**, que vende la **Botica Italiana, Huérfanos 1020, frente a la antigua Casa Pra.**

NIÑOS HERMOSOS Y SANOS

Qué satisfacción producen los niños sanos y robustos, alegres y llenos de vida, y cuán penoso efecto producen los enclenques, enfermizos, tristes y odiosos. Las madres son las responsables del estado de sus hijos, cuando no se preocupan, de tonificarse para alimentarlos y sobre todo cuando existen las **Obleas Lacteosas de Farr, que venden Daube y Cía., la Droguería Francesa y las principales boticas**, las que recomendamos como muy eficaces.

A LAS MADRES DE FAMILIA

Los chilenos tenemos una bien adquirida reputación de golosos y desordenados en el comer, lo que es causa de numerosísimas enfermedades originadas por indigestiones que frecuentemente conducen a graves complicaciones y terminan por peligrosas operaciones quirúrgicas, y la muerte. Si se accediera oportunamente a combatir el mal al sentir los primeros síntomas se ahorrarían muchos gastos, sufrimientos y lágrimas; pero, el desagrado y la prevención, que todos sienten, especialmente los niños contra los purgantes, hace que no se les use con la frecuencia necesaria. **La Janostine**, es un delicioso bombón laxativo, purgante fabricado por el Laboratorio Central Farmacológico Francés de Blanc-Mesnil, que hasta los niños más delicados y odiosos lo toman con gusto. Está recomendado por el doctor Robert Crepin, de la Facultad de Medicina, de París, y por los mejores chilenos. Lo importa la Casa Otto Fuhriman, calle las Rosas 1123-1127. Lo recomendamos especialmente a las madres como un recurso precioso para asegurar la salud de su familia; pueden encontrarlo en la **Botica Francia, Estado 154, Botica Greve, Ahumada 246; Botica Belisario Andrade, San Diego esquina Eyzaguirre.**

LA FELICIDAD EN EL HOGAR

Si preguntamos en cuánto puede valorizarse la tranquilidad, el orden, la felicidad en un hogar, se nos dirá que no hay dinero bastante para pagarla y, sin embargo, muchísimas veces vemos que ésta se pierde por no invertir bien unos pocos centavos. Así como los grandes efectos dependen de muy pequeñas causas, la felicidad y hasta la unión de una familia dependen muchas veces de una sirvienta. En efecto, las comidas mal preparadas, la alimentación defectuosa de las guaguas, el aseo deficiente, las mil molestias, disgustos, enfermedades, producidos por la torpeza de la servidumbre, por su mala voluntad, sus vicios, su falta de honradez, contribuyen poderosamente a agriar los caracteres; sin embargo, se las mantiene temerosas de quedar sin servicio por la dificultad de encontrarles reemplazantes. Con unos cuantos centavos, como dijimos antes, puede solucionarse este problema: publicando avisos en LA NACION, en la sección económica, por ser este diario el más leído y el más popular.

Las dueñas de casa encontrarán también, en su sección clasificada, avisos de todo lo que pueden necesitar: arriendos de casas, ofertas de mercaderías, de muebles, modistas, profesionales, etc., y su atenta lectura les dará oportunidad para hacer muchas economías y encontrar oportunidades ventajosas.

PARA LA TOILETTE DE VERANO

Ahora que todas andamos afanadas haciendo nuestras últimas compras, para terminar la confección de las toilettes, que contamos lucir en la temporada veraniega, creemos hacer un buen servicio a nuestras lectoras indicándoles dónde hemos comprado unos preciosos velos, de excelente calidad y colores muy de moda y con el agradable agregado de tener precios muy bajos. **Es la Casa M. Delporte, calle Bandera 689-693.** Desgraciadamente ya le queda muy poca existencia por la gran demanda que han tenido.

ARTICULOS PARA REGALOS

Ya se aproximan las fechas consagradas para los obsequios, es decir, la Pascua y el Año Nuevo, y es tiempo de irlos escogiendo para no esperar el último momento cuando ya ha sido escogido lo mejor y sólo queda el resto, que por las circunstancias se vende más caro. Los regalos más bien recibidos son siempre las alhajas y objetos finos que representan un valor real y artístico.

Nuestras lectoras podrán encontrar preciosos artículos en la **Joyería A. Godart, Ahumada 259**, tales como rosarios, denarios, medallas para primera comunión; para obsequios sociales hay gran variedad de relojes, pulseras, prendedores, collares, objetos de plata y plaqués, como floreros, joyeros, centros de mesa, lamparillas eléctricas, bomboneras, polveras, etc., etc. Todo esto se vende a precios verdaderamente tentadores, con motivo del cambio obligado del local por causa de la nueva edificación.

PARA LAS GUAGUAS.

Las madres deben prestar el más exquisito cuidado y atención a la higiene de sus guaguas, para verlas desarrollarse y crecer sanas y robustas. Entre los muchos productos que se preconizan para proteger su piel, tan delicada y sensible, lo más recomendable son los **Polvos de Cipria di Riso, que vende la Botica Italiana, calle Huérfanos 1020, perfumados o al natural**; basta ensayarlos una vez para adaptarlos definitivamente a cualquier otro.

COMTESSE IVON

El atractivo de los cabellos abundantes

La belleza del cabello contribuye poderosamente al magnetismo personal de damas y caballeros. Lo mismo las actrices que las damas de la sociedad elegante, están siempre a la mira de cualquier producto inofensivo que aumente la natural hermosura de su cabellera. El remedio novísimo es usar stallax puro como shampoo, a causa de la brillantez, suavidad y ondulación que produce en el pelo. Como el stallax no ha sido usado nunca antes de ahora para este efecto, sólo lo reciben los droguistas en paquetes con sello original, conteniendo cada uno cantidad suficiente para veinticinco a treinta lavados de cabeza. Una cucharadita de las de café llena de los olorosos gránulos del stallax, disueltos en una taza de agua caliente, es más que bastante para cada shampoo. Beneficia y estimula grandemente el cabello, además del efecto embellecedor que le produce.

SEÑORITA
Se necesita una señorita práctica en trabajos de escritorio, con facilidad dactilográfica. Presentarse de 8 a 9 de la mañana, en
HUERFANOS 3152

La Flor de Cabañas
CIGARRILLOS
HABANOS EXTRA FINOS
X-

Aumente
un ciento por ciento
los encantos de su rostro,
usando los tenues, exquisitos,
aristocráticos
Polvos Del Harem

Manicure
se necesita para una casa del centro. Inútil presentarse sin muy buenas recomendaciones.
Dirigirse a
CASILLA 1404
9-D

INFORMACIONES DEL EXTERIOR

Servicios de nuestros Corresponsales Especiales, vías Eastern y Colón, de "The Asociated Press", vía Colón, y de la Agencia Havas

EL GOBIERNO DEL SOVIET APRUEBA LAS PRINCIPALES CLAUSULAS DEL CONVENIO COMERCIAL CON GRAN BRETAÑA

LA ASAMBLEA CONSTITUYENTE DE DANZIG SE PROCLAMA A SI MISMA PARLAMENTO DE LA CIUDAD LIBRE

EL DISTRITO HUNGARO DE FUNDFKIRCHEN FORMA LA REPUBLICA DE BARANYA BAJO LA PROTECCION DE SURESLAVIA

Los griegos residentes en Turquía protestan contra el regreso de Constantino. — El corresponsal de la "Associated Press" es informado de que Constantino no abdicará

"Il Giornale d'Italia" anuncia la celebración de un pacto secreto entre Italia y Sureslavia

EL RETIRO DE ARGENTINA DE LA LIGA DE LAS NACIONES CONSTITUIRA, PROBABLEMENTE, EL EJE DE LA PROXIMA CAMPAÑA PRESIDENCIAL

GRAN BRETAÑA

MEJORAMIENTO DEL MERCADO DE NITRATOS

LONDRES, 8.— "The Financier", en un artículo, hace notar el mejoramiento del mercado de nitratos y predice que los pedidos que se harán a Chile serán bastante activos a pesar del cambio tan bajo.

En este mismo artículo anuncia que la reunión de salitreros que tendrá lugar en Valparaíso el 21 del presente ratificará el acuerdo de los salitreros con las firmas alemanas.

El mismo diario, en otro artículo, dice que el porvenir del guano peruano es optimista.

En seguida comenta la vida precaria de los ferrocarriles del Perú.

DECLARACION DE Mr. GREENWOOD ACERCA DE LA TREGUA EN IRLANDA

LONDRES, 8. — El Secretario del Departamento de Irlanda, Mr. Greenwood, declaró esta tarde en la Cámara de los Comunes, en medio de ruidosas aclamaciones, que "estaba convencido que no podría haber tregua en Irlanda mientras los jefes extremistas del ejército republicano irlandés se hubieran rendido, deponiendo las armas, o hubieran sido arrestados".

LAS NEGOCIACIONES DEL CONVENIO COMERCIAL ANGLO-RUSO

LONDRES, 8. — Después de un largo despacho inalámbrico procedente de Moscou, enviado como comentario al Convenio Comercial presentado por Inglaterra, fué recibida ayer otra comunicación aceptando las principales estipulaciones del Convenio, pero pidiendo, al mismo tiempo, que se celebrara una nueva conferencia entre los representantes británicos y los del Soviet para discutir los detalles antes de ratificar finalmente el pacto.

FRANCIA

LLEGADA DEL DOCTOR PUEYRREDON A PARIS

PARIS 8. — El jefe de la delegación argentina en Ginebra, señor Pueyrredón, llegó hoy a esta ciudad.

DESMENTIDO DE LA PRETENDIDA ALIANZA SECRETA DE CHILE CON EL JAPON
en contra de Estados Unidos

PARIS, 8.—Numerosos diarios reproducen un comunicado enviado por la Agencia Havas, en el cual se desmiente una alianza entre el Japón y Chile en contra de los Estados Unidos.

El mismo despacho hacer ver que el pretendido aumento de la flota chilena no es efectivo.

LLEGADA DE LOS REYES DE DINAMARCA

PARIS 8. — El Rey la Reina de Dinamarca han llegado.

Los reyes permanecerán aquí durante cuatro días pero su visita carece de carácter oficial.

Los diplomáticos estiman que ella tiene por objeto manifestar a los aliados su satisfacción por la actitud de ellos que contribuyó a que el territorio de Schleswig fuera nuevamente incorporado al reino.

El Premier M. Leygues concurrió a recibir a los soberanos en la estación.

LA PRESENCIA DE UN SENADOR NORTEAMERICANO EN PARIS

NUEVA YORK, 8.—Según un despacho de París, recibido por "The New York Herald", la presencia del senador Mr. Mac Cornick en esa capital continúa atrayendo la atención de los círculos oficiales franceses.

Se sigue con especial interés la actitud de este senador con el fin de determinar cuál será la política del nuevo presidente de los Estados Unidos hacia Europa y hacia la Liga.

Mr. Mac Cornick irá a Ginebra a fines de la semana.

INSTRUCTORES FRANCESES EN EL EJERCITO DE GUATEMALA

PARIS 8. — Cuatro oficiales del Ejército se dirigirán el Sábado próximo a Guatemala a fin de incorporarse en el ejército de ese país como instructores de artillería, infantería y aviación.

Los oficiales citados introducirán en el Ejército de Guatemala los más recientes adelantos de la ciencia militar.

ESPAÑA

FRACASO DE LA HUELGA GENERAL

MADRID 8. — La huelga general proyectada para oponerse a los socialistas ha fracasado.

COMENTARIOS DE LOS DIARIOS

RELACIONADOS CON LOS FESTEJOS TRIBUTADOS EN CHILE
a la Embajada del Infante Fernando

MADRID, 8.—Los diarios comentan los telegramas procedentes de Chile en los que se da cuenta de que la Embajada española que asiste a las festividades organizadas para conmemorar el 4.o Centenario del descubrimiento del Estrecho de Magallanes, ha sido despedida en medio de clamores y vítores iguales o más entusiastas que los que se les tributaron a la llegada.

Uno de esos diarios agrega: "Nosotros los españoles hemos contraído una deuda de afecto para con el pueblo chileno que nos ama como a hermanos, el pueblo que nombra a España con la veneración con que se nombra a una madre".

ITALIA

BARCOS DE GUERRA ITALIANOS QUE FONDEAN EN FIUME

ROMA, 8.—La Agencia Stefani anuncia que el contratorpedero "Bronzetti" y el torpedero N.o 66, pertenecientes a la escuadra del Alto Adriático fondearon hoy sin autorización en el puerto de Fiume, ignorándose aún los motivos que forzaron el desvío de ruta de estas naves.

Según las primeras informaciones recibidas, parece que los comandantes y oficiales de estos barcos fueron sorprendidos y puestos en la imposibilidad de reaccionar.

El hecho ha sido puesto en conocimiento inmediato de las autoridades judiciales.

LOS VOLUNTARIOS DE D'ANNUNZIO DESEMBARCAN EN ZARA.

ROMA, 8.— Anuncios recibidos de Ancona hacen saber que varios destacamentos de las tropas voluntarias de D'Annunzio han desembarcado en Zara.

La noticia ha sido dada a la publicidad por "L'Idea Nazionale", periódico que agrega que ya ha comenzado el exodo de los italianos de Dalmacia.

SE ESTABLECERA UN GOBIERNO CIVIL EN FIUME

ROMA, 8.—Una vez que se llegue a un acuerdo entre D'Annunzio y el Gobierno italiano, se ordenarán que se efectúen en el Estado de Fiume elecciones generales a fin de designar a los miembros del nuevo Gobierno civil que reemplazará a las autoridades militares que actualmente residen allí.

El ex-diputado señor Bambris ha llegado a ésta, a fin de iniciar las negociaciones pertinentes.

ACUERDO SECRETO ENTRE ITALIA Y SURESLAVIA

ROMA 8. — "Il Giornale d'Italia" dice que, de acuerdo con los rumores que circulan, está en situación de anunciar que entre Italia y Sureslavia se pactó un acuerdo secreto durante las Conferencias de Paz de Rapallo.

Según el acuerdo en referencia Italia concede a Sureslavia un empréstito de 1.500 millones de liras.

Además, dice el citado diario, que ese acuerdo contiene las bases de una alianza militar defensiva lo que en consecuencia significaría que Italia ha pasado a formar parte de la "Pequeña Entente" sin que oficialmente aparezca como miembro de ella.

DESTROYER QUE SE UNE A LA ESCUADRA DE D'ANNUNZIO

TRIESTE 8. — El destróyer "Bronzetti" que forma parte de la escuadra que bloquea el puerto de Fiume, se ha unido a la escuadra de D'Annunzio.

HOLANDA

EL ENVIO DE TROPAS A VILNA

LA HAYA 8. — El Ministro de Guerra ha ordenado la movilización de 100 soldados a fin de que se dirijan a Vilna a supervigilar la realización del plebiscito que allí se celebrará.

SUIZA

FORMACION DE UNA NUEVA ORGANIZACION SOCIALISTA MUNDIAL.

BERNA, 8.—En la Conferencia en que están representados los partidos socialistas de todo el mundo se acordó citar a una reunión general de los citados partidos en Viena en la primavera de 1921.

La próxima reunión tendrá por objeto fundar una nueva organización internacional con todos los partidos socialistas revolucionarios del mundo.

Los principios que sustentará el nuevo partido serán dados a la publicidad muy luego.

LA ELECCION DE PRESIDENTE DE LA CONFEDERACION PARA 1921

BERNA 8. — Ce espera que el Parlamento elegirá en la semana próxima al consejero federal M. Schultheiss, presidente de la Confederación por el año 1921.

ALEMANIA

UN INFORME SOBRE EL COMBATE NAVAL DE SKAGER RACK

BERLIN 8. — Se ha decidido entregar a la prensa el informe secreto del Almirante Scheer, respecto al combate naval de Skager Rack.

El Almirante atribuye en su informe la ventaja obtenida por los alemanes a la artillería pesada, pero, no obstante, duda que en alta mar se pueda obligar a Inglaterra a pactar la paz, por lo que recomienda el empleo enérgico de los submarinos contra el comercio inglés.

CONSTITUCION DEL PARLAMENTO DE LA CIUDAD LIBRE DE DANZIG

BERLIN 8. — La Asamblea Constituyente de Danzig se proclamó a sí misma como Parlamento de la Ciudad Libre con el nombre de "Volkstag".

La citada Asamblea mantendrá en su poder la legislatura de la ciudad hasta 1923.

La mayoría de los socialistas independientes y los socialistas polacos votaron en contra de la determinación anotada y en seguida se retiraron del recinto de sesiones.

CZERNIN ESTARIA DISCUTIENDO LAS POSIBILIDADES DE UNION DE AUSTRIA Y ALEMANIA

COPENHAGUE 8. — El corresponsal del "Politiken" en Berlín anuncia que el Ministro de Relaciones Exteriores de Austria, conde Czernin, se encuentra actualmente en Berlín, discutiendo con los principales leaders políticos la posibilidad de unir Austria y Alemania, después de la admisión de Austria en la Sociedad de las Naciones.

HUNGRIA

LA PROCLAMACION DE LA REPUBLICA DE BARANYA

VIENA, 8. — Según despachos procedentes de Agram y recibidos hoy en esta capital, el distrito de Fundfkirchen, situado a cien millas al suroeste de Budapest, y que fué atribuído a Hungría por el Tratado de Paz, se ha proclamado ahora "República de Baranya", bajo la protección de Sureslavia, que le promete su apoyo militar si Hungría intenta ocuparla.

GRECIA

LOS GRIEGOS RESIDENTES EN TURQUIA PROTESTAN
del regreso de Constantino al trono

CONSTANTINOPLA, 8.—El día 6 del presente se han hecho en todas las iglesias ortodoxas griegas manifestaciones en contra del plebiscito.

Además el Comité de Intereses Griegos, el Consejo Mixto Patriarcal Ecumenico y la población griega ha dirigido al señor Rhallis, telegramas de protesta por el regreso de Constantino al trono de Grecia y hacen, al mismo tiempo, una protesta de fidelidad al ex-premier Venizelos.

COMENTARIOS DE "LE TEMPS"

AL MARGEN DE LAS DECLARACIONES DE CONSTANTINO

PARIS, 8.—"Le Temps", haciendo un comentario acerca de la entrevista a que fué sometido el ex-Rey de Grecia, Constantino, por un representante de la Agencia Havas, dice que en el Oriente hay en el presente dos responsabilidades: la responsabilidad del pueblo griego y la responsabilidad de la Entente.

Este mismo diario agrega que el pueblo griego asumió la responsabilidad derribando al señor Venizelos y llamando nuevamente a Constantino al trono de Grecia. "El hecho está planteado—termina—y si el pueblo griego ha asumido su responsabilidad, la Entente asumirá la suya y apreciará si es posible dejar en el poder a funcionarios que han hecho política germanófila."

CONSTANTINO NO ABDICARA

EN FAVOR DEL PRINCIPE JORGE

LUCERNA 7. — El corresponsal de la "Associated Press" anuncia que ha sabido de buena fuente que el Rey Constantino no abdicará en favor del príncipe Jorge.

Agrega el corresponsal que el señor Steia ha declarado que los griegos desean con tanta vehemencia el regreso de Constantino que su abdicación probablemente motivaría una revolución.

EL GOBIERNO SE LIMITARA A SE DESMIENTEN LOS RUMORES DE ABDICACION DEL REY CONSTANTINO

LUCERNA 8. — El señor Steit, después de haber declarado al corresponsal de la "Associated Press" que los rumores de abdicación del Rey Constantino carecen de fundamento, le anunció que el Príncipe Jorge regresará a Atenas en compañía de su padre.

El Príncipe Jorge se encuentra en la actualidad en Bucarest en compañía de su novia.

El señor Steit agregó que el Príncipe se uniría a su padre, ya sea en Brindisi o trasladándose en alta mar al buque en que viajará Constantino.

"Es muy probable, continuó el señor Steit, que el soberano y su séquito se embarquen el Sábado en Brindisi a bordo del trasatlántico "Patris".

El señor Casanges, nuevo miembro de la Cámara de Diputados declaró al mismo corresponsal que el pueblo griego manifiesta tal entusiasmo por el regreso de su Rey que no creen posible que la Entente retire a Grecia el apoyo financiero y económico.

POLONIA

LAS TROPAS DEL SOVIET HABRIAN VIOLADO LA ZONA NEUTRAL

VARSOVIA 8. — Semi-oficialmente se anuncia que la comisión de armisticio de Minks ha telegrafiado anunciando que el ejército del Soviet violó la zona neutral en la región de Hasyat, ocupando prematuramente los distritos de Miropolubar y Nikolajow.

ESTADOS UNIDOS

EL TRATADO DE PAZ SERA POSIBLEMENTE SOMETIDO NUEVAMENTE AL SENADO

WASHINGTON 8. — Se cree que el Presidente Wilson, antes de retirarse del Gobierno, volverá a someter a la consideración del Senado el Tratado de Paz.

El Presidente, en tal caso, enviaría un mensaje especial a esa Cámara.

GASTOS ORIGINADOS POR LA COMISION NORTEAMERICANA DE PAZ

WASHINGTON 8. — El Presidente Wilson envió al Senado un mensaje en que se detallan los gastos completos ocasionados por la Comisión norteamericana de Paz en Europa.

Los gastos citados ascienden a 1.650.000 dólares.

LA ADMINISTRACION NAVAL NORTEAMERICANA EN SANTO DOMINGO

WASHINGTON 8. — El Gobierno ha decidido suspender la administración naval en Santo Domingo.

El Departamento de Estado ha hecho saber que está preparando un decreto que amplificará el control que ejerce el gobierno local.

El decreto en referencia será promulgado dentro de poco.

LAS RECOMENDACIONES DE LA CONFERENCIA DE COMUNICACIONES

WASHINGTON, 8. — Los delegados a la Conferencia de Comunicaciones han elaborado las recomendaciones técnicas que serán sometidas a la aprobación de la Conferencia General que se reunirá posteriormente.

Aun no se ha tomado ninguna resolución acerca de la disposición de los cables ex-alemanes que fueron confiscados.

Las recomendaciones se pronuncian en favor del aumento de los cables entre los Estados Unidos y el oriente, entre los Estados Unidos y Australia, y de la creación de un cable que una a Norte-América con Italia.

Se recomienda también un amalgama de las convenciones telegráficas y radiotelegráficas que han gobernado las comunicaciones y se propone el establecimiento de un Consejo de comunicaciones eléctricas, formado por representantes de Gran Bretaña, Francia, Italia, Japón y Estados Unidos, además de otros cuatro representantes elegidos por las demás naciones que concurran a la Conferencia General de Comunicaciones.

NICARAGUA

CONTRATACION DE UN EMPRESTITO.

MANAGUA, 8.—En una sesión especial celebrada por el Congreso se aprobó la contratación de un empréstito por la suma de 9 millones de dólares con los banqueros de Nueva York.

La suma indicada será destinada a la construcción de un ferrocarril a la costa del Atlántico, para cancelar los bonos del Estado emitidos en 1909 y para volver a comprar el ferrocarril de la costa del Pacífico.

MEXICO

EL JAPON RECONOCE EL NUEVO GOBIERNO

NUEVA YORK 8. — La oficina de la Associated Press establecida en México anuncia que, según un despacho recibido del Ministro de México en Tokio, el Gobierno del Japón ha reconocido al nuevo Gobierno mexicano.

BRASIL

RIO JANEIRO, 8.—**La crisis financiera.**—El Presidente, señor Pessoa, tuvo una reunión en el palacio de Cattete con los legisladores a fin de combinar medidas para resolver la crisis financiera porque atraviesa el país.

RIO DE JANEIRO 8. — **Debate en la Cámara.** — El diputado señor Augusto Lima justificó, en la Cámara de Diputados, la moción presentada por la delegación brasileña en Ginebra, referente al monopolio de las industrias de guerra, y criticó la solicitud de informaciones presentadas por el señor Mario Hermes.

BOLIVIA

LA PAZ, 8. — **El comercio exterior.** — El comercio exterior de Bolivia durante el año 1919, en lo que se refiere a exportaciones, alcanzó a la suma de 144.240,527 bolivianos, en el orden siguiente: Gran Bretaña, Estados Unidos, Chile, Argentina, Francia, Uruguay, Brasil, Perú, España, Paraguay, Colombia, Italia y Holanda.

Las importaciones, procedentes de los seis primeros países anotados, alcanzaron a 61.997,024 bolivianos.

Respecto del tránsito de las exportaciones e importaciones por el puerto de Antofagasta, puede decirse que fué un 30.20 por ciento del total; por Arica un 29.64 por ciento, y por Mollendo, un 11.65 por ciento.

PERU

LIMA 8—**Sobre declaraciones del señor Francos Rodríguez.**— "El Tiempo" comenta en su sección editorial las nuevas declaraciones del señor José Francos Rodríguez, Embajador de España a las fiestas magallánicas, y protesta de las palabras del diplomático español.

Censo.—En la próxima semana se comenzará el censo de Lima y Callao.

ARGENTINA

BUENOS AIRES, 8.— **El Ministro del Japón en Chile.**—Hoy parte con destino a Chile, el ministro del Japón en ese país, señor Tatsuke.

CONTRATACION DE UN EMPRESTITO EN LOS ESTADOS UNIDOS

BUENOS AIRES 8. — Las negociaciones que se efectúan entre el Ministro de Hacienda señor Salaverry y el representante de un sindicato de banqueros neoyorquinos para la contratación de un empréstito por 100 millones de dólares están próximas a terminarse de una manera satisfactoria.

Se cree que Argentina empleará la citada suma para consolidar una proporción equivalente de la deuda nacional.

Al mismo tiempo se estima que el empréstito ejercerá una influencia benéfica sobre el cambio, que mejorará la situación creada por la baja experimentada durante este último tiempo, baja que ha causado la suspensión del comercio de importación procedente de los Estados Unidos con excepción de los artículos de vital importancia.

En la semana pasada, debido a los rumores de que ya el empréstito había sido contratado, el dólar bajó diez puntos en su valor.

FALLECIMIENTO DEL MINISTRO DE MEXICO

BUENOS AIRES, 8. — El nuevo Ministro de México en la República Argentina, doctor Jesús Urueta, falleció en la tarde de hoy.

ES PROBABLE QUE EL RETIRO DE LA ARGENTINA DE LA LIGA SEA EL EJE DE LA PROXIMA CAMPAÑA PRESIDENCIAL

BUENOS AIRES 8. — La cuestión del retiro de la Argentina de la Sociedad de las Naciones parece destinada a dar lugar a una agria controversia política y, según las predicciones de algunos diarios, será el eje de la próxima campaña presidencial para las elecciones del mes de Marzo de 1922.

Varias organizaciones patrióticas y cívicas preparan ya su propaganda a favor o en contra de la política internacional del Gobierno.

El partido radical de Buenos Aires ha anunciado que celebrará una gran manifestación popular, con desfile y discursos frente a la Casa de Gobeirno, apoyando al Presidente Irigoyen.

Los prominentes argentinos que durante la guerra, organizaron la "Asociación de los amigos de Francia y de los Aliados", han convocado a una Asamblea popular para protestar contra la política del señor Irigoyen, declarando que la delegación argentina "ha colocado a la Nación en una situación ridícula ante todas las naciones civilizadas del mundo".

La mayoría de los diarios critican al Gobierno por no haber hecho hasta la fecha ninguna declaración acerca de la futura política que adoptará para con la Liga de las Naciones.

A pesar de haber transcurrido cuatro días desde que la delegación argentina, se retiró de la Asamblea de Ginebra, el Gobierno no ha dado aún a la publicidad declaración alguna ni otra información oficial que el texto de la carta del doctor Pueyrredón anunciando el retiro de la delegación.

A pesar de que, en todas las esferas, se considera seguro que el Gobierno notificará a la Liga de su intención de retirarse, como lo indican los despachos enviados desde Ginebra por el señor Pueyrredón, el Gobierno mantiene hasta ahora, el silencio más completo sobre este punto.

Fondos Galvanizados
Ingleses
Remachados y soldados ofrecen listo para entrega inmediata
Duncan, Fox & Co.
BANDERA 529 - 533

Antes de salir a Veranear
Lleve consigo un buen surtido de los artículos que más abajo detallamos:
Jabones "Pears" para el tocador.
Jabón para afeitarse.
Polvos para el tocador.
Polvos de Talco.
Sales para el baño.
Pasta dentífrica.
Peinetas para peinar, etc.
Departamento "Especial" de
MORRISON & Co.
AHUMADA 65-77 :-: SANTIAGO

PIDA LOS EXQUISITOS VINOS
TARAPACA - ZAVALA
En todo Almacen y Restaurant de importancia

Tome nota para adquirir SOLAMENTE en la afortunada y acreditada CASA E. TURRI (Casa Chilena) los billetes para las próximas
LOTERIAS
(TODAS YA EN CIRCULACION)
9 de Diciembre, de $ 100,000 argentinos
(35,000 billetes, con $ 490,000 argentinos en 6,900 premios).
Billete ENTERO, a $ 70; QUINTO de billete, a $ 14 CHILENOS.
16 de Diciembre, de $ 80,000 argentinos
(35,000 billetes con $ 367,500 argentinos en 6,900 premios).
Billete ENTERO, a $ 55; y QUINTO de billete, a $ 11 CHILENOS.
22 de Diciembre, de DOCE MILLONES de pesetas
(40,000 billetes con 53 1|3 millones de pesetas en 6,211 premios).
Billete ENTERO, $ 2,500; MEDIO billete, $ 1,300; VIGESIMO, $ 140 CHILENOS.
23 de Diciembre, premio mayor UN MILLON de pesos argentinos
(46,000 billetes con $ 4.830,000 argentinos en 10,615 premios).
Billete ENTERO a $ 600; MEDIO billete, $ 325; DECIMO, a $ 65 CHILENOS.
30 de Diciembre, de $ 400,000 argentinos
(40,000 billetes con $ 1,680,000 argentinos en 8,000 premios).
Billete ENTERO, $ 270; MEDIO billete, $ 140; DECIMO, a $ 30 CHILENOS.
31 de Diciembre, premio mayor $ 500,000 ORO uruguayo
(20,000 billetes con $ 1.400,000 oro uruguayo en 2,200 premios).
Billete ENTERO a $ 700; MEDIO billete, a $ 375; décimo a $ 80 CHILENOS.
Casi la totalidad de los aficionados pide sus boletos a E. TURRI, la Casa preferida: 1.o Por ser la Casa más conocida; 2.o Porque es Casa con responsabilidad en Argentina y en Chile; 3.o Por ser Casa seria, puntual y discreta; 4.o Porque es la única Casa que ha vendido en Chile el PREMIO MAYOR DEL MILLON DE NAVIDAD, además de varios premios mayores en distintas fechas; 5.o Porque la Casa E. TURRI paga inmediatamente cualquier billete premiado de la Lotería Nacional Argentina, adquirido en la misma Casa E. TURRI.
Las REMESAS en pago de los billetes de lotería pedidos, pueden hacerse: por giro postal o telegráfico (Telégrafo Comercial), letras bancarias o de la Caja de Ahorros, billetes premiados, o, en último caso, enviando el dinero efectivo en carta certificada, y, al ser posible, lacrada. Diríjanse los valores y correspondencia solamente a la Casa
E. TURRI - SANTIAGO
Pasaje Balmaceda No. 10 - Casilla Correo 3217
Tanto a los señores aficionados de Santiago como a los de provincias, ruego EVITEN hacer sus pedidos o comprar billetes de Lotería a personas sin responsabilidad, que podrían sorprender su buena fe, y enviar sus órdenes exclusivamente a E. TURRI (Casa Chilena).

La Asamblea de la Sociedad de las Naciones

LA DELEGACION PERUANA INICIA PROPAGANDA EN EL SENO DE LA ASAMBLEA

EL SEÑOR PUEYRREDON LLEGO AYER A PARIS. — PRONOSTICA EL PROXIMO RETIRO DE ARGENTINA DE LA SOCIEDAD

LAS ENMIENDAS PRESENTADAS POR ARGENTINA SERAN CONSIDERADAS EN LA PROXIMA REUNION DE SETIEMBRE

El Presidente Wilson remite su informe referente a las fronteras de Armenia

Los Estados Unidos no enviarán delegados a la Comisión de Desarme

EL SEÑOR HUNEEUS DECLARA SU CONFIANZA EN EL PORVENIR DE LA LIGA

La participación de Holanda en la ocupación de Vilna durante el plebiscito

EL SEÑOR PUEYRREDON SE DIRIGE A PARIS

GINEBRA, 8.—Ayer salió de esta ciudad, en dirección a París, el presidente de la delegación argentina ante la Asamblea de las Naciones, señor Honorio Pueyrredón.

Los otros dos delegados argentinos están todavía en Ginebra.

LA COMISION RESPECTIVA ADOPTA EL INFORME SOBRE BLOQUEO.

GINEBRA, 8.— La sexta comisión adoptó el informe sobre el bloqueo en su última reunión.

El delegado Lord Robert Cecil, informando a la comisión, declaró que el bloqueo económico deberá ser el último recurso y el argumento supremo en favor de la paz y de la justicia. Agregó todavía que el bloqueo no hace distinción alguna entre el país neutral y los otros y que el país delincuente debe ser bloqueado sin consideración alguna.

EL INFORME DEL PRESIDENTE WILSON

SOBRE LAS FRONTERAS DE ARMENIA.

WASHINGTON, 8. — Se ha anunciado que el Presidente Wilson envió a la Asamblea el estudio acerca de los límites de Armenia que le había sido encomendado por la Sociedad.

LA ASAMBLEA CONSIDERA EL INFORME DEL COMITE DE ORGANIZACION

GINEBRA, 8.—En la sesión de hoy en la mañana, la Asamblea estudió el informe presentado por el Comité técnico de organización.

Además se considerará el informe de la Comisión económica, comisión que anoche decidió por unanimidad que no se permitirá a ningún miembro de la Sociedad iniciar el bloqueo económico del país ofensor sino después de haber obtenido el consentimiento del Consejo para ello.

ENERGICAS PALABRAS DE UN REPRESENTANTE DEL CANADA

GINEBRA, 8.—Mr. Rowell, delegado del Canadá, atacó durante la sesión de hoy la propuesta formación de organizaciones técnicas destinadas a entender de los asuntos financieros y de trasportes.

El citado delegado declaró que dichas proposiciones tendían a sustraer del conocimiento de la Asamblea tales asuntos, siendo que ella debería controlarlos y también sería colocarlos bajo la influencia de Europa, debido a la imposibilidad en que se encuentran los países que están situados fuera de ella para enviar delegados competentes a las tres o cuatro conferencias que cada año celebrarían las mencionadas organizaciones.

"Cincuenta mil soldados canadienses yacen bajo la tierra de Europa. Ese es el precio que el Canadá pagó a los hombres de Estado de Europa que envolvieron al Continente en sangre" exclamó Mr. Rowell.

La enérgica intervención de los canadienses sorprendió a la Asamblea y la mayoría de los delegados europeos no han salido de su asombro, pero en cambio de otras bancas se aplaudió al orador.

LAS ENMIENDAS ARGENTINAS

SERAN CONSIDERADAS EN LA REUNION DE SETIEMBRE

GINEBRA 8. — La enmienda presentada por la delegación argentina y cuya consideración fué postergada será presentada a la consideración de la Asamblea en la reunión que celebrará en Setiembre.

Todas las enmiendas al pacto que han sido propuestas para la consideración de la Sociedad han sido entregadas para su estudio a una comisión especial.

LOS ESTADOS UNIDOS NO ENVIARAN DELEGADOS

A LA COMISION DE DESARME

WASHINGTON 8. — El Presidente Wilson declinó la invitación de la Sociedad de las Naciones para que los Estados Unidos envíen delegados a participar en las discusiones de la Comisión de Desarme.

SOBRE LA ELECCION DE MIEMBROS DEL CONSEJO

GINEBRA 8. — La primera comisión resolvió hoy recomendar que los cuatro miembros no permanentes del Consejo de la Liga sean elegidos por un período de dos años, con la facultad de ser reelegidos por un segundo período de dos años.

Los miembros que hayan sido así reelegidos, no podrán, sin embargo, volver a serlo hasta después de transcurridos cuatro años a partir del término del segundo período.

LA ASAMBLEA VUELVE A SU FUNCIONAMIENTO ORDINARIO

GINEBRA 8. — La Asamblea de la Liga ha vuelto a su funcionamiento ordinario.

Los oradores ocuparon la mañana de hoy en un monótono debate sobre el tifus. Mr. Balfour anunció que Gran Bretaña había contribuído con cincuenta mil libras esterlinas, sin establecer nuevas condiciones.

Se anticipa que la Asamblea funcionará diez días más. La lucha principal durante este período de sesiones girará alrededor de la admisión de Bulgaria.

Se estima que la decisión tomada anoche por la quinta comisión en el sentido de no admitir a los Estados Bálticos, es el signo característico del dominio incontrastable de las grandes potencias. Los países escandinavos y las pequeñas naciones neutrales apoyan la admisión provisional de esos Estados, pero la situación moral de esas cinco grandes potencias no podrá quebrantarse.

LA ACCION DE LA LIGA PARA COMBATIR EL TIFUS EN POLONIA

GINEBRA 8. — Los delegados de la India y de Noruega apoyaron hoy el pedido del delegado de Canadá, en favor de la idea de combatir el tifus en Polonia.

M. Hanotaux dijo que Francia había contribuído con cincuenta mil libras esterlinas, y que en otra ocasión proporcionó ya un millón de francos a fin de que se pudiera enviar a Polonia veinte divisiones de la Cruz Rojas.

Con motivo de esta misma discusión, la Liga ha solicitado de todas las naciones contribuyan con dinero para combatir el mal, fijándose la suma total necesaria en dos millones de libras. Catorce países han contestado al llamamiento, pero la mayor parte de ellos imponen condiciones, por cuya razón hasta ahora no ha podido hacerse us de una sola libra.

La Asamblea resolvió hacer un nuevo llamado al mundo, e iniciará la campaña con los fondos que puedan reunirse desde luego.

LA ARGENTINA SE RETIRARÁ EN BREVE DE LA SOCIEDAD DE LAS NACIONES

Declaraciones del doctor Pueyrredón

GINEBRA, 8.— El señor Pueyrredón, pocos momentos antes de dirigirse a París, declaró al corresponsal de la "Associated Press" que el retiro de la delegación que preside del seno de la Asamblea será seguido muy pronto por el anuncio oficial del retiro de Argentina de la Sociedad.

"La única condición, agregó el señor Pueyrredón, en vista de la cual mi país consentiría en volver a ocupar su sitio en la Asamblea sería la adopción, en substancia, de sus 4 proposiciones.

"La notificación por parte de mi país de sus deseos de retirarse de la Sociedad ha sido expresada con nuestro retiro de la Asamblea, y a menos que ella obre de un modo favorable con respecto a las enmiendas que propuse, Argentina declarará que se considerará fuera de la Sociedad a la expiración de los dos años que establece el Convenio.

"Cada vez estoy más convencido que la actitud que he adoptado es justa y la única posible de acuerdo con las circunstancias.

"He sido alentado por los discursos que en el Congreso de los Estados Unidos se han pronunciado en apoyo de mi decisión.

"La Asamblea debe adoptar las cuatro proposiciones que presenté, si se quiere hacer de la Liga un instrumento mundial para impedir las guerras, tal como lo pretendió quien la ideó".

El señor Pueyrredón declaró que había permanecido un día más en Ginebra, a fin de enviar su renuncia como uno de los vice-presidentes de la Asamblea, lo mismo que de varias comisiones.

NOTICIAS DE PARIS

(De nuestro Corresponsal Especial por Cable)

DECLARACIONES DE UN DELEGADO CHILENO

SU CONFIANZA EN EL PORVENIR DE LA LIGA DE LAS NACIONES

PARIS, 8.—Un miembro de la delegación chilena a la Asamblea de la Liga de las Naciones, reunida en Ginebra, el señor don Antonio Huneeus, fué entrevistado por un corresponsal del diario parisiense "Le Temps", a quien hizo las siguientes declaraciones:

"Tengo plena confianza en el porvenir de la Sociedad de las Naciones, y estimo que no es necesario aún modificar sus estatutos".

Al preguntársele su opinión con respecto de la adhesión de los Estados Unidos a la Liga, el diplomático chileno agregó:

"Confío en que la gran República americana adherirá a la Liga, con ligeras reservas, en el mes de Marzo próximo, después que el Senado norte-americano se haya reunido.

"Lo que Chile busca en la Sociedad—terminó—es la paz, ya que la política que sigue está libre de tratados secretos y de alianzas, y que sus más hondas aspiraciones y vivos deseos son estrechar los vínculos que deben unir al mundo".

"LA NACION" ESTUDIA LAS CONSECUENCIAS

QUE PUEDE TENER EL RETIRO DE LA DELEGACION DE ARGENTINA

BUENOS AIRES 8. — "La Nación", en un editorial titulado: "Escollo", dice:

"Para la Asamblea, la adhesión sin reserva que le fué comunicada por el Poder Ejecutivo era una ratificación suficiente al Pacto puesto que procedía del órgano constitucional llamado a hacerlo, y por esto, nos dió un lugar entre sus miembros y tuvimos voto en ella.

"Constitucionalmente no ocurre lo mismo, pues, para emplear el texto mismo de la Carta Fundamental, "Los tratados concluídos con las demás naciones, — y el pacto de la Liga es uno de ellos, el más importante que sea posible concebir, — requieren la aprobación del Congreso", según la décima nona atribución que le confiere el artículo 67.

"El Poder Ejecutivo ha hecho caso omiso de la Constitución: no pidió ni obtuvo esa aceptación, estimando suficiente la que le concede condicionalmente el inciso 14 del artículo 86.

"Este es el primer escollo, si bien no podríamos decorosamente invocarlo como justificación de la actitud adoptada por nuestra delegación en la Asamblea de Ginebra, pues ello autorizaría las más desagradables suposiciones sobre nuestra buena fe.

"Ligados, pues, por un pacto que nos obliga, no podríamos retirarnos de la Sociedad sino con arreglo a las cláusulas que hemos suscrito. Según ellas, todo miembro de la Sociedad puede retirarse de la misma, pero mediante un aviso dado con dos años de anticipación y cumplimiento de todas sus obligaciones internacionales, según lo estipula el artículo I, párrafo 3 del Convenio.

"No hay más excepción que la contenida en el artículo 26, párrafo final, por el cual queda fuera de la Liga todo miembro que, en uso de su libertad, no acepte las enmiendas que la sociedad resuelva introducir al Convenio, pero ese caso no nos concierne.

"La retirada de nuestra delegación puede así ponernos en el caso de tener que aceptar durante dos años todo cuanto decidan las naciones de la Liga sin nuestro voto. Esto es una posibilidad inquietante si se considera que él sólo bastaría para impedir una sanción perjudicial a nuestros intereses.

"Hay presentadas a la Liga varias mociones de carácter económico y militar que podrían acaso ser obligaciones para nosotros penosas e inaceptables, deberíamos cumplirlas sin haber deliberado ni votado sobre ellas hasta poder salir con decoro de la Liga.

"Probablemente, nada de ésto sucederá, pero el Gobierno se ha chasqueado ya muchas veces para que no debamos prevenirlo contra nuevos tropiezos.

"Mientras él fabrica ideales remotos y auto-escribe a costa del fracaso actual del país páginas históricas para los siglos futuros, a nosotros toca cumplir una modesta obra de caridad y enseñarle lo que no sabe. Si nos hubiera oído se habría evitado la duplicidad del fracaso. Se obstinó, pidiendo por segunda vez a la Asamblea un voto cuya unanimidad era segura y que resultó todavía más completa.

"Como se ve, nos limitamos a una suscinta exposición, pues los comentarios están agotados. Lo único que cuadra ahora es evitar mayores desaciertos".

EL SEÑOR PUEYRREDON HACE NUEVAS DECLARACIONES EN PARIS

PARIS, 8.—El señor Pueyrredón ha sido entrevistado a su llegada a esta ciudad por un representante de la Agencia Havas, a quien le manifestó que pensaba permanecer algunos días en París.

En seguida el señor Pueyrredón expuso las razones que le habían inducido abandonar la Asamblea de Ginebra. Entre estas razones la principal ha sido la no admisión en principio de sus dos enmiendas, la primera sobre la universalidad de la Sociedad de las Naciones y la segunda sobre la igualdad jurídica y de hecho de los Estados soberanos en la Liga, enmiendas que estima fundamentales para la Asamblea, la que actualmente no es sino una Asamblea constituyente.

El señor Pueyrredón expresó que la aceptación de estas enmiendas es una condición "sine qua non" para que la delegación argentina participe en la Asamblea.

En seguida el jefe de la delegación argentina manifestó que no se ha querido llevar un golpe a la Sociedad de las Naciones y que no tiene la pretensión de creer que la Liga morirá por esto. Agregó que esperaba que la Asamblea ha de hallar nuevamente el camino de la realidad y que ha de volver sobre sus decisiones. "Entonces, dijo, la delegación argentina se sentirá feliz de prestar su colaboración a la obra bienhechora, pero a condición de que la Humanidad entera sea llamada a concurrir con las mismas responsabilidades y las mismas obligaciones."

"Se dice también—continuó el señor Pueyrredón—de que hicimos el juego de Alemania; la delegación argentina no ha pensado hacer tal cosa, pero cuando se sigue un camino recto, según los principios considerados como justos, es posible ser util a alguien, aún cuando no se tenga el propósito deliberado de servirlo."

El señor Pueyrredón cree que si las enmiendas argentinas no son aceptadas por la Asamblea de Ginebra, la Sociedad tendrá un resultado desastrozo para las naciones de la América Latina, pues éstas no podrán aceptar los sacrificios pedidos si no son tratadas en pié de igualdad con las naciones consideradas como grandes potencias.

LA PROPAGANDA PERUANA EN LA ASAMBLEA DE GINEBRA

Distribución, entre los delegados, de una circular tendenciosa contra Chile. — Se solicita la revisión del Tratado de de 1883. — Los señores Huneeus y Rivas refutan los cargos formulados por los delegados peruanos.

GINEBRA, 8.—Una información de la "United Press" dice que, a pesar de la decisión manifestada por el Perú y Bolivia de no someter a la Asamblea de la Liga la cuestión de Tacna, Arica, Tarapacá y Antofagasta, el triunvirato suramericano del Pacífico está desplegando una intensa y activa propaganda.

La controversia ha sido iniciada por los delegados peruanos, haciendo conocer entre los demás delegados una circular que contiene un resumen de las reclamaciones, y en que se pide la revisión del Tratado de 1883, tratado que, dicen, ha sido impuesto por la fuerza.

En segundo lugar manifiestan que Chile no ha dado cumplimiento al plebiscito y, por último, sostienen que el tratado envuelve un peligro permanente de guerra, citando en comprobación de ese aserto la reciente expulsión de peruanos de las provincias de Tacna y Arica, la movilización de tropas hacia la frontera del Perú.

Los delegados de Chile, señores Huneeus Gana y Rivas Vicuña, han contestado esta circular, declarando en primer lugar que no es justificado el pedido de revisión del tratado; en segundo, que el tratado dió término a la guerra del Pacífico, guerra que Chile no deseaba y que fué provocada por la alianza secreta pactada en contra de Chile por el Perú y Bolivia; en tercer lugar, que el tratado fué legalmente celebrado entre beligerantes, habiendo sido cumplidas sus disposiciones; en cuarto, que el plebiscito no ha sido realizado, porque el Perú no se ha sometido jamás a las proposiciones formuladas por Chile, presentando en cambio otras contrarias a los procedimientos plebiscitarios.

Entrevistado el señor Huneeus por el corresponsal de la "United Press", dijo que el tratado fué pactado en forma irreprochable y cumplido fielmente, y que el convenio de la Liga es inaplicable al plebiscito, cuyos detalles deben discutirse por la vía diplomática.

El señor Huneeus desautorizó el cargo hecho a Chile de haber empleado la fuerza para mantener su autoridad en Tacna y Arica, y dijo que su país no está obligado a permitir se efectúe el plebiscito si no lo desea.

En seguida agregó que Chile ha buscado siempre un avenimiento pacífico, y negó rotundamente que los peruanos hayan sido expulsados del territorio chileno. Negó también el cargo formulado por la delegación peruana sobre amenaza de guerra y agresión, expresando que la movilización verificada en Junio se debió al hecho de que el Perú había movilizado sus fuerzas sobre la frontera de Chile y Bolivia, ante lo cual un elemental deber de defensa nacional obligó a Chile a reforzar sus guarniciones de la región fronteriza, movilización que cesó tan pronto como se suspendió la concentración de fuerzas peruanas.

Añadió, finalmente, el señor Huneeus que el tratado, en vez de producir la guerra, puso término a la del Pacífico, y, por lo tanto, debe ser incluído entre los tratados a que hace referencia el artículo 21 del Convenio, para asegurar la paz.

Al terminar, el señor Huneeus declaró que como delegado de Chile pediría a la Asamblea hiciera distribuir un resumen de sus argumentos, pues debe hacer la defensa de su país en la misma forma que lo han hecho sus colegas peruanos.

LA ARGENTINA NO DEBE EXAGERAR LA IMPORTANCIA DEL INCIDENTE DE GINEBRA

Un artículo de M. Viviani. — Espera ver a los delegados argentinos en la próxima reunión de Setiembre. — No ha llegado aún la hora de revisar el pacto.

GINEBRA, 8.—M. Viviani ha hecho publicar el siguiente artículo:

"El hecho de que la actitud de la delegación argentina fuera precedida de comentarios que la presagiaban, ha disminuido no poco de su importancia.

"Cuando M. Hymans leyó la nota del señor Pueyrredon, cuya actitud no aprueba, como lo han dicho ya, quienes, como yo, son verdaderos amigos de Argentina, ningún estremecimiento recorrió a la Asamblea, y si alguien dió por descontado el efecto de emoción colectiva, habrá sufrido un desengaño.

"Por el contrario, fué recibida con las apariencias de la cortesía internacional que, como se sabe, es más refinada que la cortesía nacional y que ha atenuado demasiado frecuentemente las polémicas.

"En seguida se dejaron oír lamentaciones y diversas críticas.

"Lord Robert Cecil fué el primero en expresarlas en un lenguaje que, no obstante su moderación, no ha dejado de ser claro, haciéndose el intérprete de toda la Asamblea.

"Pero, examinemos la situación: Argentina reivindica su derecho para aportar enmiendas al pacto de la Liga. ¿Quién se ha levantado para discutir o disminuir ese derecho?

"Las cuatro enmiendas que ha presentado la Argentina tienen por objeto trastornar el pacto.

"Personalmente, no apruebo ninguna, pero no se trata de mi opinión que no vale más que la de cualquier otro.

"¿Qué ha respondido la Asamblea, no sólo a Argentina, sino también a Noruega, Suecia, Canadá, grandes países que también han venido de lejos, que también tienen una gran historia y tienen derechos iguales a todos?

"La Asamblea habría rechazado definitivamente las enmiendas si, abusando de su soberanía, las hubiese desechado como cuestión previa, acto que siempre lleva envuelto en sí algo de desprecio. En tal caso hubiera comprendido la amargura de la delegación argentina y su partida habría tenido una excusa legítima. Pero nada de eso ha existido.

"¿Qué ha sucedido entonces?

"Ha quedado demostrado que si el pacto debía ser revisado, si eran necesarias algunas enmiendas, si debían atenuarse ciertas rigideces, si debían aclararse ciertas oscuridades, no había llegado aún la hora de ofrecer semejante espectáculo.

"Y esto por dos razones: primera, porque la Asamblea tenía para su consideración una orden del día sumamente recargada y entre los asuntos que ella incluía estaba el complicado reglamento de las relaciones entre el Consejo y la Asambea.

"La discusión de las enmiendas argentinas que proponían simplemente destruir el pacto so pretexto de modificarlo, habría exigido quince días de debates.

"Me apresuro a declarar que Argentina no tiene nada que lamentar, pues se requiere la unanimidad para aceptar esas enmiendas y es más que seguro que esa unanimidad no habría sido obtenida.

"Pero se imponía la segunda razón: no es en el primer día en que se reune la Asamblea cuando se discute y destruye el pacto sobre el cual está basada la Sociedad. El espectáculo habría sido paradógico. Si la Sociedad hubiera abierto desde el primer día camino a las reformas de su propia Carta, se habría cubierto de ridículo. Así lo comprendió ella, así lo comprendieron otros de los autores de las enmiendas.

"¿Quién puede, por ejemplo, decir que porque el delegado señor Branting, ex-presidente del Consejo de Ministros de Suecia y uno de los personajes que más se destaca en el mundo internacional, aceptó la postergación de sus enmiendas dió muestra de abdicación o caducidad?

"¿Qué decir del gran explorador Nansen, a quien el mundo debe gratitud por los sacrificios que experimentó al hacerse cargo de la tarea de repatriar a los prisioneros de guerra?

"¿Habría disminuido su importancia el jefe de la delegación argentina si hubiera seguido los ejemplos de moderación dados por hombres acostumbrados también a difundir ideas?

"No me atreveré aquí a discutir la cuestión de determinar si el señor Pueyrredon ha procedido espontáneamente, quiero decir si no ha sido paralizado por instrucciones demasiado rígidas emanadas desde un punto tan distante al de nuestras reuniones.

"Con su lealtad habitual hubiera respondido a mis palabras. Que procedió con arreglo a su propia conciencia, nadie osará ponerlo en duda, pero en todo caso, el interés de Argentina en este incidente reside en no exagerar su importancia. No tiene alcance para ella ni para el mundo. La Sociedad de las Naciones continúa en sus deliberaciones. Ninguna emoción ha suspendido ni por el más leve momento sus debates. A todos se ha dicho que si cada cual hiciera otro tanto, no habría Sociedad ni reuniones posibles.

"El mundo continúa girando y puedo asegurároslo, Argentina, que se ha metido en un callejón, saldrá de él lealmente.

"Volveremos a encontrar complacidos en las reuniones de Setiembre a sus tres delegados, que han encantado a la Asamblea por sus dotes atrayentes y que la han honrado con sus personalidades.

"Llegado el momento, discutiremos las enmiendas al pacto.

"Hasta puedo advertir a mi amigo Pueyrredon que si yo combatiere parte de sus enmiendas, estoy seguro, pues conozco su opinión, que él sostendrá a Francia en las que pueda presentar para pedir una vez más a la Liga de las Naciones que posea una fuerza armada de gendarmería internacional que tenga el significado de la palabra "sanción", sin la cual—como lo acabamos de ver en el caso de Armenia—sus decisiones serán elocuentes pero vanas."

LAS VENTAJAS QUE OBTENDRIA ALEMANIA DENTRO DE LA LIGA

NUEVA YORK, 8.—El corresponsal de "The Chicago Daily News", en Berlín, informa que el doctor Muehling, director del "Siglo XX", es el primer personaje alemán prominente que se ha declarado abiertamente en favor de la idea de que Alemania solicite su ingreso a la Liga.

El doctor Muehling hace notar que Alemania se halla constantemente amenazada por Francia con la ocupación de la región del Ruhr y agrega que si Alemania fuese admitida en la Liga, tendría, como miembro de ella, todos sus derechos y garantías asegurados por el artículo 10.

Expresó además, textualmente, lo siguiente:

"La ocupación de Ruhr significaría la violación de la integridad territorial de Alemania y la Liga tendría la obligación de impedir el acto, siendo muy improbable que la única nación interesada en la ocupación incurriese en una infracción tan flagrante del pacto, contra la voluntad de las demás naciones."

"La sola desaparición, terminó el doctor Muehling, de la amenaza de ocupar el Ruhr justificaría nuestra afiliación a la Liga."

Gran Baratura

BOLILLOS,
ENCAJES,
PAÑUELOS,
GUANTES,
MEDIAS,
MALETINES, etc.

El Encaje Italiano
AHUMADA 210

Ventajoso Remate

El 10 de Diciembre, a las 3 de la tarde

Por auto del Tercer Juzgado Civil, saldrá a remate voluntario el 10 de Diciembre próximo, a las 3 de la tarde, la valiosa propiedad SAN PABLO 1055, perteneciente a la sucesión de don Emilio Salazar, situada a pocos metros del Mercado Central y con una superficie de 1,010 metros cuadrados.

LA TASACION MUNICIPAL ES DE $ 243,700, y saldrá a remate por el bajo

Mínimum de $ 150,000

El precio se pagará con una tercera parte al contado, otra tercera parte a seis meses plazo y el resto a un año con el 8 por ciento de interés anual. La propiedad se entregará libre de todo gravamen tan pronto como se firme la escritura de adjudicación.

Bases y antecedentes en la secretaría del Tercer Juzgado Civil. Títulos en la Caja de Ahorros de Santiago (Agustinas 1190), en poder del albacea, ABRAHAM PRADO.

ALHAMBRA
Chilean Cinema Corporation

HOY - En Especial y Noche - REPRISE OBLIGADA
Del pasional drama de poderosa intriga y regio despliegue de lujo:
LA INSACIABLE
Magistral creación de la escultural y elegante
KITTY GORDON
Aunque esta película tiene un fondo altamente moralizador, tiene algunas escenas que no son aptas para señoritas.

MAÑANA: Estreno de la modernísima producción
FOX
LA MARCA DEL PECADO
Visión que reconstruye la época libertina y pagana de Valeriano el idólatra, convertido por Santa Cecilia a la fe religiosa, en circunstancias que decidía conquistarla y hacerla esclava después de celebrar una impúdica bacanal en su palacio. Esta evocación sirve de prólogo al intenso drama.
Creación magistral de la excelente actriz:
GLADYS BROCKWELL

SABADO
Un sublime estreno
GAUMONT
EL CALVARIO DE UNA MADRE
Extraordinaria producción original del gran dramaturgo ANDRE DE LORDE.
Reparto selecto entre los principales artistas parisienses.

TEATROS - MUSICA - CINES

TEATRO SANTIAGO. — Con la representación de la ópera del maestro Puccini, "La Bohéme", se despide de este público la Compañía Lírica Chilena, que dedica su función de despedida al Presidente electo señor Arturo Alessandri, quien ha prometido su asistencia.

Mañana Viernes debutará la genial coupletista Sagra del Río, artista que llega precedida de gran fama, ya que según los artículos críticos que hemos leído, es reputada en España como la hermana espiritual de la famosa Raquel Meller. La llaman hermana espiritual, porque no pueden llamarla rival ni sucesora.

Acompañan a Sagra del Río, dos buenos números de variedad, como el famoso Trío Mariland, malabaristas y bailarines excéntricos y el chino A. Ming, célebre equilibrista y contorsionista.

La Compañía de Variedades y Atracciones mundiales que debía debutar mañana, ha postergado su debut, debido a que el éxito grandioso que obtuvo en Mendoza el pasado Sábado, la ha hecho prolongar su breve temporada. Debutará en Santiago definitivamente el 21 del corriente.

TEATRO COMEDIA. — Por la combinación de hoy, llegan a Santiago los elementos que componen la Compañía Argentina de Comedias Podestá-Gómez Ballerin, que debutará mañana en el Comedia con la comedia de Saldías, "El caballo de bastos".

Si hay una actriz argentina acreedora a la estimación del público, ella es Blanca Podestá. Blanca, forjada en los primeros escenarios del teatro criollo, llegó al puesto de honor que hoy ocupa ganando galón tras galón, después de varios años de labor.

Alberto Ballerini, otra primera figura de la Compañía, es también conocido de este público por la brillante temporada que hizo en este mismo teatro. En cuanto a José Gómez, primer actor y director de la Compañía, es hoy día uno de los mejores elementos con que cuenta el teatro criollo argentino.

EL PRIMER ACTOR BALLERINI

La temporada promete ser buena, ya que la Compañía cuenta con un completísimo elenco y con las mejores obras argentinas. Esto, unido a los precios de las localidades que serán reducidos, nos hace augurar una buena tournée a la Compañía Podestá.

El autor de la obra de debut, señor José Antonio Saldías, viene con la Compañía, asistiendo por lo tanto a la representación.

"AQUELLA MUJER ERA ASI...", POR SHANTY.— Como autor teatral, Shanty me agrada y voy a decir sinceramente por qué le admiro. Primeramente porque es un autor desdeñoso de los triunfos fáciles, respetuoso de los juicios desinteresados, amigo del arte y enemigo de la notoriedad bulliciosa; el teatro de Shanty no es **mercancía:** es ideal, es arte y es belleza; sin duda que tiene su utilidad social y aún su misión humana, como todo arte verdadero, pero, lo repito, no es **mercancía.** Tampoco se propone dar consejos, ni reformar errores, ni impedir abusos; trata de interesar al espectador, de despertar en él esas reservas infinitas de emoción y de ingenuidad que aviven su atención y mantengan palpitante el interés; pero no pretende marcarle rumbos, ni es su diálogo (intenso y sencillo) una lección pedagoga que a martillazos hiciera penetrar en los cerebros definiciones científicas o problemas de álgebra.

En toda la obra teatral de Shanty, hay un fondo de tristeza, algo muy hondo que las palabras rozan solamente, pero que en la escena se transforma en vida, en realidad, trascendental; careciendo de efectismos, **como en la vida,** la tragedia se desarrolla, sin que la frase puntualice demasiado las emociones del actor. Se diría que el drama lo va completando en su interior el que le escucha desde una butaca y el que lo interpreta desde la escena.

De aquel teatro criollo en el que había que decírselo todo al espectador porque no se contaba con su atención; ni menos con su percepción artística o con su intuición, surge ya el arte teatral intenso y sencillo del porvenir del cual nos da un hermoso ejemplar Guillermo Bianchi con su última obra: **"Aquella mujer era así..."**

No podría decir cuál de los tres actos de esta comedia me agradó más; pues, hay tal unidad de acción entre ellos que no cabe otra impresión que la de un conjunto armónico; de algo que se desarrolla con la sublime sobriedad de aquella frase lapidaria: **"Nacieron, sufrieron, murieron...."**

Así de las infelices mujeres de ese drama; así del hijo de la madre culpable...

No incurriré en el delito de destrozar el argumento de esta obra de arte, refiriéndolo malamente y en pocas palabras. Creo yo que la crítica teatral no obliga a contar el tema; sino más bien a dar una impresión personal y la mía, cuando dejé aquella tarde el teatro con la emoción en el alma y lágrimas en los ojos, fué de que había asistido a un espectáculo artístico, en el que ni el más refinado de los áticos pudiera hallar un átomo de cursilería... **Y esto sí que es decir tratándose de nuestro incipiente teatro nacional....**

Yo tengo fe en el porvenir de Shanty, porque comprendo la bondad de su obra regeneradora e idealista. Shanty siembra la buena semilla, la esparce y regala con la sencillez de un niño que en su modestia no se da cuenta de la magnitud y belleza de su obra.— **Roxane.**

Teatro Unión Central

Anoche se repitió ante numerosa concurrencia la comedia en tres actos de Federico Martens, titulada "Mamá Clara".

El autor consigue en esta obra hacer reír francamente; es lo que ha buscado; pero para ello acude a escenas vulgares y a recursos demasiado conocidos. Estamos seguros que, así como dada por la señora Rico constituye un éxito gracias a su admirable actuación, por otra compañía que no contara con tan buen elemento, no habría conseguido los aplausos que hasta ahora ha obtenido.

Debemos hacer especial mención de la Podestá. Trabajó con mucha gracia, haciendo reír a la concurrencia. Los demás artistas muy correctos.

—La función de hoy es a beneficio de los niños pobres del barrio de San Alfonso.

Se dará la comedia en tres actos "Las de Barranco".

Sagra del Río

El empresario señor Ernesto Bouquet ha logrado contratar a la tonadillera española Sagra del Río, que acaba de debutar en Buenos Aires, a la que se compara con Raquel Meller. Esta opinión campea en todos los artículos y críticas de diarios autorizados como "La Prensa", "La Razón" y "La Epoca" de Buenos Aires; "El Heraldo", "El Imparcial", "El A. B. C." y "El Sol", de Madrid.

Sagra del Río viene acompañada de algunos números de variedades y su debut se efectuará mañana en el Teatro Santiago.

COMPAÑIA CHILENA DE BAILES.—Diariamente este conjunto artístico perfecciona su personal y aumenta su programa a fin de estar listo para iniciar en la semana próxima una serie de presentaciones en esta capital, antes de emprender una jira por la República.

A mediados del mes en curso comenzará su jira por Valparaíso para continuarla hasta Puerto Montt.

Actualmente el director de esta compañía se halla empeñado en la formación de la orquesta propia.

CIRCOS

Circo Shipp y Feltus

El prestigio que se ha conquistado la temporada que empieza entre nosotros Shipp y Feltus, es la muestra más elocuente de la bondad del espectáculo. Las funciones de ayer se vieron notablemente concurridas. La matinée llevó tanto público como la función de la noche, y el programa que se desarrolló fué de gran interés para los espectadores.

Hoy da función nocturna presentándose un programa extraordinario. Quedan aún muchos números que no se conocen. Los exhibidos hasta el presente han sido todos de gran efecto y los que faltan conocarse se caracterizan por ser las novedades más absolutas en el género.

Actúan hoy la trouppe japonesa de los Tan Araki, el conjunto de juegos de salón y acrobacia que tantos aplausos obtiene en cada presentación, los reyes del aire Los Dombars con su clown, número que ha sido uno de los éxitos del circo; Virginia Shipp, la elegante ecuyere; y muchos otros más.

En el foyer del teatro funciona un anexo del Circo donde se expone una serie de actos de ilusionismo que llaman la atención.

—El Sábado habrá matinée inglesa.

NOTICIAS CINEMATOGRAFICAS

MAÑANA ESTRENARA EL SPLENDID, UNA HERMOSA PRODUCCION ITALIANA, "ORO Y CORAZON", POR MARIA ROASIO.— En las funciones de mañana, estrenará el Splendid, una preciosa producción cinematográfica italiana de la acreditada manufactura Caesar Film, titulada "Oro y Corazon", obra de corte sentimental y conmovedor, desarrollada en escenarios de lujo y en paisajes encantadores y en la que crea el rol principal la actriz italiana María Roasio.

EL SABADO ESTRENARA EL SPLENDID LA OBRA MAESTRA DE HENRY BERNSTEIN: "LA RAFALE".— Un verdadero acontecimiento artístico será el que seguramente signifique para el Splendid Theatre, el estreno de la sublime producción de la Casa Pathé París, titulada: "La Rafale", adaptación cinematográfica de supremo arte de la obra maestra del dramaturgo francés Henry Bernstein, y obra que al ser llevada a la escena muda por la Casa Pathé de París, lo ha hecho con el exquisito arte.

Entre las cosas que llamarán la atención del espectador en esta obra, figuran en primer lugar, sus escenarios, elegidos con el arte supremo a que nos tienen acostumbrados los directores franceses, salones de regio lujo, y todo dispuesto con el confort y chic, que es peculiar de los franceses. Paisajes encantadores y refinadamente artísticos, una técnica novísima, desconocida de nosotros, completan esta obra destinada seguramente a llenar el Splendid, durante varios días, pues, este teatro ha adquirido por una fuerte suma la exclusividad de esta obra.

Las localidades para el estreno de "La Rafale", son numeradas y se encuentran desde hoy a la disposición del público en la boletería del teatro.

HAROLD LOCKWOOD, EL MAS VARONIL DE LOS ACTORES DEL CINE.— El ídolo del mundo femenino, el simpático y varonil actor Harold Lockwood, cuyas producciones siempre alcanzan un gran éxito, reaparecerá en las funciones del Domingo del Splendid, en la más bella de las obras por él interpretadas, el viril y poético idilio de amor, y de arte, titulado: "Un hombre de honor".

HOY EN EL SPLENDID, POR ULTIMA VEZ: "ESPOSA POR DESPECHO", POR OLIVIA THOMAS.— Tanto en la especial como en la función nocturna de hoy Jueves del Splendid Theatre y al precio de dos pesos la platea, se verificarán las dos últimas exhibiciones de la última y más bella de las creaciones de la encantadora y malograda Olivia Thomas, gran favorita del público e indiscutiblemente la más bella, graciosa y simpática de las actrices del cine. Esta creación suya que es al mismo tiempo la última de las que interpretó antes de morir, se titula: "Esposa por despecho", y es una obra de la acreditada manufactura Selznick, un sublime poema de amor, de lujo, de arte y de belleza, que ha alcanzado entre nuestro público más exigente el éxito más completo. Además y tanto en la especial como en la nocturna será estrenada la vista de informaciones mundiales, titulada "Pathé Journal N.o 643", el que entre otras informaciones trae las siguientes: "Cómo se cultiva en Estados Unidos el Nacionalismo contra las Ideas Disolventes". Francia.— "Choque del expreso París-Roma en el que murieron 20 personas". "Guinche monumental que es capaz de levantar una locomotora". "Huelga de vigilantes en Boston", etc., etc.

HOY EN EL CINE ALHAMBRA SE DA "LA INSACIABLE", OBRA QUE POR SU CARACTER NO ES MUY RECOMENDABLE PARA SEÑORITAS.— Hoy se da en el Cine Alhambra una cinta que es digna de merecer los elogios más decididos de parte del público y la prensa: "La insaciable".

La interpretación de esta pieza es magistral. El nombre de Ketty Gordon aparece en la pantalla rubricando el título de la obra y su silueta armoniosa y fina, su arte exquisito y genial da vida a la persona que interpreta, creando los detalles más interesantes en la psicología de la mujer que crea.

El escenario de la pieza es de mucho lujo y se presentan los salones más fastuosos, los cuadros más elegantes en los que se reunen una serie de detalles de grandiosidad que hacen resaltar más aún el mérito de la obra.

Se da "La insaciable" en las dos secciones del espectáculo de hoy.

MAÑANA VA FOX EN EL ALHAMBRA. — La manufactura Fox debe tener un triunfo más en Santiago, mañana. El Cine Alhambra reanuda las exhibiciones de esta manufactura. Se titula "La mancha del pecado", por Cladys Brockwell que tiene el mérito de ser una de las actrices que da más realidad al cinema.

La acción de esta obra se desarrolla en un pueblo que se llama Río Negro, cercano a la frontera mexicana y en el cual se vive en una eterna bacanal de vicio y de delitos. Es una de aquellas aldeas norteamericanas que antes de ser un núcleo social, es una guarida de fieras humanas salvajizadas por ese eterno alejamiento de las sociedades civilizadas. En medio de este fango vive una hermosa mujer, más bien una flor de fango que trata de conservar su honestidad a toda costa, luchando con toda clase de armas, y su virtud llega a tal punto que ella se siente con fuerzas más que suficientes para librar del vicio a un hombre que está a punto de precipitarse en la sima del fracaso.

Es una novela interesante y llena de emoción, un precioso cuadro de la vida de aquellos lugares agrestes donde no hay más dios ni ley que la fuerza bruta.

LA MANUFACTURA GAUMONT EN "EL CALVARIO DE UNA MADRE".— Mañana se presenta en el Alhambra.— Pasado mañana se estrena en el Cine Alhambra la comedia "El Calvario de una Madre", extraordinaria producción de la Casa Gaumont y del célebre dramaturgo André de Lorde, uno de los autores de mayor fama en París, actualmente.

La acción es emocionante y sus intérpretes pertenecen a lo más distinguido de la Comedia Francesa.

LA PRODUCCION FOX 1920.—Las novísimas creaciones de William Fox, serán presentadas por la Cinematográfica Italo-Chilena, incorporada a la Sur-Americana, quien tiene la exclusividad a contar del presente año.

Al teatro Splendid le ha cabido el honor de hacer su presentación al distinguido público de Santiago, para cuyo objeto se ha elegido la original creación de George Walsh, titulada "A toda velocidad", fijando el Miércoles 15 para su estreno.

George Walsh, en el rol de George Welston, es un muchacho millonario cuya principal ocupación consiste en gastar dinero. Entregado a los placeres de la vida de playa, en uno de los balnearios más lujosos de California, es la desesperación de toda la policía, pues con su auto de noventa caballos no deja descalabro por hacer. Los líos en que nuestro héroe se ve envuelto, son por demás originales y el público los podrá apreciar con toda su exquisitez asistiendo en la fecha indicada a la exhibición de esta película.

"EL SECRETO DEL RADIO".—A los detalles que hemos dado respecto a la atracción de esta película, agregaremos los siguientes:

La enorme roca giratoria que aparece en la película, pesa varias toneladas y su movimiento es impulsado por una poderosa corriente eléctrica. El autor de "El secreto del Radio", es uno de los novelistas contemporáneos más célebres. Sus novelas y cuentos son pagados a precios fabulosos por las revistas y periódicos norte-americanos que se disputan su publicación.

Bob Hill, director técnico de "El secreto del Radio", es un verdadero maestro en asuntos cinematográficos, siendo su especialidad las películas en serie.

En cada episodio del "El secreto del Radio" hay una nota culminante que mantiene latente la curiosidad del espectador y le hace esperar ansiosamente el desenlace del drama.

Los teatros Setiembre, Brasil y Coliseo Nacional, la estrenarán el Viernes 17 del corriente.

TEATRO SETIEMBRE.—Hoy se exhibirá la preciosa película alemana "La Poupée", que ha conseguido uno de los mejores triunfos en el Splendid. Es una adaptación de la conocida opereta, interpretada por Ossi Oswalda, actriz del mismo género que Olivia Thomas y Mary Pickford y que se ha conquistado una popularidad semejante a la de estas artistas en los públicos germanos.

Fuera de programa habrá nuevas canciones criollas por los guitarristas argentinos "Los González", que debutaron ayer con simpática aceptación. Trabajarán sin recargo en el precio de las localidades.

TEATRO BRASIL.—En las dos funciones de hoy, Jueves de moda, se estrenará en este cine la hermosa vista "La barrera sangrienta", una de las buenas poducciones de la Casa Pathé, interpretada por la elegante actriz Sylvia Breamer. Su argumento pertenece al género pasional. Es la novela de un hombre acusado de la muerte del marido de la mujer que amaba.

Fuera de programa trabajará el simpático número de guitarristas argentinos "Los González", que se presentaron ayer y tuvieron buena acogida de parte del escogido público habitual de esta sala.

El precio de la platea para las funciones de hoy, es de $ 1.50.

LAS FUNCIONES DOMINICALES DE LOS TEATROS SETIEMBRE Y BRASIL.—Para las funciones de tarde y noche del próximo Domingo, estos teatros han escogido una película que será muy del agrado de su clientela. Nos referimos a "Esposa por despecho", la última de las vistas póstumas de Olivia Thomas, la malograda actriz.

En la matinée del Setiembre se dará la tercera función de "Las aventuras de Ruth" y "Chaplín detrás del telón".

En la matinée del Brasil irá "La Cenicienta" y "La enemiga de la verdad", por Mary Pickford la primera, y por Margarita Clark, la segunda.

HOY DA EL GARDEN THEATRE UNA OBRA GAUMONT.—El estreno que presenta hoy este cine, pertenece a la acreditada manufactura francesa Gaumont en su serie Pax, o sea, producciones de después de la guerra. Se titula "La clave del enigma", y es una artística pieza basada en "El Enigma", de Luis Feuillade, en la que figuran los más aplaudidos artistas de la Comedia Francesa. Es una película muy recomendable. Va en las dos funciones.

LA REPRISE DE HOY EN EL TEATRO ALAMEDA.—Hoy reprisa este local en ambas funciones, los tres primeros episodios de la interesante serial de aventuras novelescas y misteriosas intitulada "Los 9 puñales" o "El rastro del pulpo", protagonizada, como se sabe, por los intrépidos artistas Neva Gerber y Ben Wilson.

A PROPOSITO DE "LA RAFALE", LA OBRA DE BERNSTEIN.—La adaptación que de la célebre tragedia de Bernstein ha hecho la Casa Pathé de París, ha merecido de los más eminentes críticos franceses elogiosísimos juicios. Entre ellos destácase el de Catulle Mendes, quien ha dicho lo siguiente:

"La Rafale" (La Ráfaga) es la pasión que desconcierta las pequeñas concesiones mundanas, las combinaciones ambiciosas, los prejuicios y conveniencias y que precipita fatal-

BIBLIOTECA POPULAR
JOSE BERNARDO SUAREZ
CHILOE ESQ. ÑUBLE
Abierta de 2 a 9 P. M.
Agradece cualquier envío de obras que se le haga. X

CIRCO Norte-Americano SHIPP Y FELTUS
en el TEATRO POLITEAMA
HOY - Jueves 9 de Diciembre INCOMPARABLE EXITO DE TODA LA COMPAÑIA
Localidades se venden durante el día en Confitería Palet y en Boletería del Teatro

MAÑANA
SETIEMBRE
ESTRENARA
LA MUJER WINCHESTER
Un momento de generoso impulso puede llevar a una mujer a una situación llena de peligros.
Emocionante creación de
ALICE JOYCE

TEATRO UNION CENTRAL
EMPRESA ANSALDO, QUEIROLO Y CIA.
Compañía Argentina de Comedias
Orfilia Rico
Hoy Jueves 9 de Diciembre Hoy
Gran éxito,
Las de Barranco
triunfo de la Rico.
Función a beneficio de los Pobres de San Alfonso.

TEATRO SANTIAGO
Merced entre Plaza y San Antonio
EMPRESA ERNESTO BOUQUET
Hoy Jueves 9 de Diciembre Hoy
Despedida de la Compañía Lírica Chilena. Ultima función en honor del Presidente Electo, señor Arturo Alessandri, quien asistirá a la función.
A las 9.15. Se pondrá en escena la popular ópera del maestro Puccini,
LA BOHEME
por las principales partes de la Compañía.
Gran acontecimiento, debut de la mejor coupletista y tonadillera
SAGRA DEL RIO
la que comparte con Raquel Meller la primacía de las tonadilleras.

TEATRO LA COMEDIA
Huérfanos esquina Morandé
EMPRESA ERNESTO BOUQUET
Mañana Viernes 10 de Diciembre
Acontecimiento artístico. Debut de la Compañía Argentina de Comedias Blanca Podestá, José Gómez, Alberto Ballerini
El mejor conjunto hoy día del teatro argentino. Estreno de la comedia en tres actos de José Antonio Saldías,
EL CABALLO DE BASTOS
con asistencia del autor.
PLATEA: $ 5.00

AVISO BOLSHEVIKI

L	H.	P	F	J	S	
A	B	A	A	E	A	S
R	E	T	N	A	B	P
A	R	H	N	N	A	L
F	N	É	I	D	D	E
A	S	P	E	A	O	N
L	T	A	W	X		D
E	E	R	A			I
	I	I	R			D
	N	S	D			

cuya lectura le hará saber a Ud. qué es lo que debe hacer el próximo Sábado

UNA PELICULA VIEJA ES COMO UN SOMBRERO PASADO DE MODA!
El cinematógrafo progresa y gusta, porque se renueva constantemente.
El público sabe distinguir las películas recientes de las antiguas, y sabe también que el nuevo contrato con la famosa marca
FOX
desde 1920 en adelante, lo tiene únicamente la Compañía Cinematográfica Italo-Chilena Inc.
La primera obra FOX moderna próxima a presentarse
A toda Velocidad
Brillante comedia de un género nuevo, interpretada por el varonil actor
GEORGE WALSH
Ud. verá a este gran atleta actuar como nadador, saltarín, automovilista endiablado, detective, héroe, y lo que es peor... enamorado!
"A TODA VELOCIDAD" se estrenará el MIERCOLES en el SPLENDID THEATRE.

GARDEN - Especial y Noche
Estreno GAUMONT, serie PAX:
La Clave del Enigma

ALAMEDA - Especial y Noche
Episodios 1, 2 y 3 de
Los 9 Puñales

ELECTRA y ODEON-HOY
Especial y noche, final de
Las Aventuras de Ruth

SETIEMBRE :-: T. BRASIL
HOY - Tarde y Noche. - Platea: $ 1.50
LA POUPEE
Por la linda actriz alemana
OSSI OSWALDA
LA BARRERA SANGRIENTA
Por SYLVIA BREAMER
Nuevo programa de canciones por la pareja LOS GONZALEZ
Domingo: ESPOSA POR DESPECHO, por Olivia Thomas.

COLON-HOY-REPRISE DE
EL MUNDO EN LLAMA

TEATRO NOVEDADES - Hoy-Especial y Noche ESTRENO
MIS PUÑOS TE SALVARAN

SPLENDID--HOY--Platea $ 2.--

ESPECIAL Y NOCHE: Ultimas exhibiciones de la preciosa "SELZNICK":

ESPOSA POR DESPECHO

La última y la mejor creación de la encantadora y malograda

OLIVIA THOMAS

La adorada de todos.

MAÑANA:

Precioso estreno

"CAESAR"

ORO Y CORAZON

Sublime poema de amor y lujo, por la encantadora

MARIA ROASIO

mente los destinos hacia su finalidad precisa. Pero la pasión, aquí como en la realidad, es diversa y contradictoria. Es por ejemplo, en Helena (rol que hace Fannie Ward) instintiva, ya que ella ha nacido en el absoluto, en el eterno amor, con todos sus furores, maldiciones, grandezas y desesperaciones, mientras que en Roberto, sin sacrificar la intensidad pasional, aparece un temperamento que tiene algo de personal, de novedosamente característico".

El juicio del gran Catulle Mendes es lo suficientemente explícito para comprender la grandiosidad de esta película que estrenará el Sábado próximo el Splendid Theatre.

Mañana publicaremos los juicios de M. Adolphe Brisson, el justiciero crítico de "Le Temps", y de M. Francois de Nion, de "L'Echo" de Paris.

TEATRO ATENAS.—Esta noche estrena "La novia del soldado". Esta película es una interesante concepción dramática, por muchos capítulos, extraordinaria. De argumento conmovedor, de especial delicadeza, finura y juventud, refiere una sencilla y poética historieta de amor. Protagonista principal es la genial artista Ethel Clayton, que tantos admiradores se ha captado con sus últimas creaciones.

Mañana irá el gran estreno Pioneer Film "Pecado de Juventud".

TEATRO DE LA AVENIDA.—Este teatro pasará hoy "La hija del presidiario" en sus funciones de tarde y noche, obra en que actúan la graciosa Mary Mac Laren y el celebrado Barney Sherry.

Novela de amor y de ternura, a la par que de angustia y de dolor, apasiona fuertemente al público por las escenas conmovedoras que contiene y que hacen de ella una de las mejores producciones cinematográficas.

COLISEO NACIONAL.—Hoy estrenará este teatro de la calle Arturo Prat la hermosa película "Los hermanos corsos", la famosa novela de Alejandro Dumas, interpretada por el simpático actor Dustin Farnum. Además, el célebre violinista Warner Fischer ejecutará escogidos trozos musicales.

TEATRO NOVEDADES.—Hoy se estrena "Mis puños te salvarán", obra que se desarrolla en el famoso valle del Yukon, nido del oro y de fieras humanas. Es un exponente lleno de emoción e interes que subliminiza la acción cinematográfica y la hace triunfar hasta el punto de interesar al público extrañamente.

Es la segunda producción de la marca Realart, manufactura que se acredita rápidamente entre nosotros.

TEATRO IMPERIAL.— Hoy da dos programas.— En la tarde "Las aventuras de Ruth", episodios 10, 11 y 12. Y en la noche, día de gran moda con orquesta especial, "La apache" y "Las aventuras de Ruth", 10, 11 y 12.

MUNDIAL CINEMA.— Hoy va en las dos secciones del espectáculo de esta sala el bello exponente "Pelea por mujeres", obra que se caracteriza por ser una de las más graciosas de la manufactura editora. El ingenio norteamericano que tiene tanta ironía para tratar los temas que aborda en el cinema, se presenta en esta pieza en toda su amplitud y creando los detalles más interesantes y novedosos del film comediográfico.

"Pelea por mujeres" es un hermoso estreno que gustará al público.

PROGRAMAS DE HOY

SANTIAGO. — Hoy última función con "La Boheme".

CIRCO SHIPY Y FELTUS. — Hoy gran función con programa completamente cambiado.

SETIEMBRE. — Tarde y noche, "La Poupée", por Ossi Oswalda y variedades por "Los González".

BRASIL. — Día de moda: "La barrera sangrienta", por Sylvia Breamer, y variedades por la pareja "Los González".

SPLENDID THEATRE. — Hoy especial y noche, (Platea $ 2). Por última vez la vista Selznick: "Esposa por despecho", por Olivia Thomas y estreno de las actualidades "Pathé Journal N.o 643".

DIECIOCHO. — 'El pobre tonto", en las dos secciones.

TEATRO IRIS (Castro 130). — Especial y noche "Derechos de nacimiento", por Sessue Hayakawa.

ODEON. — Hoy estrenará este cine en sus dos funciones los episodios finales de "Las aventuras de Ruth", por la audaz actriz Ruth Roland.

ELECTRA. — En sus dos secciones estrena hoy este cine los episodios finales de la serial "Las aventuras de Ruth", por Ruth Roland.

INDEPENDENCIA. — Hoy estrena este cine "Horas de inconsciencia", drama pasional por Yvonne Thea.

SELECTA. — Estrenará hoy "Sansón mudo", drama de aventuras interpretado por el gran atleta Sansonia.

AMERICAN CINEMA. — Hoy estrenará este cine los episodios 10, 11, 12 de la serie "El secreto negro", cuya principal protagonista es Perla White.

DELICIAS. — En especial y noche "La llama sagrada", de Emily Stevens.

CHILE. — Dustin Farnum en la obra de Alejandro Dumas "Los hermanos corsos".

ATENAS. — "La novia del soldado", por Ethel Clayton.

EXCELSIOR. — Penúltima función de la hermosa serial "Las aventuras de Ruth", por la simpática Ruth Roland.

GARDEN. — En las dos secciones se pasará la película "El enigma".

ALAMEDA. — En ambas funciones "Los puñales o el rastro del pulpo".

Manifestación a un periodista

Ayer se efectuó en la Penitenciaría una manifestación que los penados de ese establecimiento ofrecían al señor Claudio Arteaga Infante (Clarín), en señal de agradecimiento por la campaña que este periodista ha hecho en la prensa en favor de la ley de indulto general, con motivo del Centenario de Magallanes.

En primer término, se realizó un acto literario musical en que participó la estudiantina y se desarrollaron diversos números muy interesantes. La manifestación fué ofrecida en sentidas palabras por el presidente del Comité pro-indulto, señor Joaquín Muñoz, contestando Clarín en términos breves y emocionados, diciendo a los penados que trabajaría tenazmente por conseguir el indulto primero y por la reforma de nuestro sistema carcelario, después.

Después hablaron los penados P. Morales, A. Araneda, y Oliveros, señalando las más premiosas necesidades de los reclusos, entre las que ocupa el primer lugar la alimentación que se reduce a frejoles en la mañana y en la noche todos los días del año.

En seguida el festejado fué invitado a presenciar algunas partidas de fútbol entre los mismos penados, y a tomar once más tarde.

El día de ayer ha sido una verdera fiesta para los penados que en todo momento manifestaron su gratitud a Clarín por la ayuda que les había prestado, y por todos los rincones de la Penitenciaría, muy bien tenida, resonaron los alegres acordes de la banda y de la estudiantina y los hurras de los reclusos.

EN EL CIRCULO DE OFICIALES RETIRADOS

MANIFESTACION EN HONOR DEL ALMIRANTE ZEGERS

Con motivo de la condecoración acordada al almirante Zegers por el Gobierno de Gran Bretaña, los oficiales retirados y miembros de la Liga Patriótica Militar le ofrecieron ayer un almuerzo en el local social del Círculo de Oficiales Retirados.

La manifestación revistió simpáticos caracteres, concurriendo a ella un crecido número de jefes y oficiales en retiro, del Ejército y la Armada. Usaron de la palabra los señores Cornelio Guzmán, Miguel Moscoso y Pedro Antonio Herrera, quien ofreció el almuerzo en los siguientes términos:

"No soy amigo de las alabanzas, soy parco de carácter en este sentido; pero no puedo permanecer en silencio en esta manifestación íntima de verdadero cariño que hacemos los miembros del Círculo de Oficiales Retirados y Liga Patriótica Militar, a su distinguido presidente, el señor almirante don Vicente Zegers.

¿Qué es el almirante Zegers en nuestra institución? ¿Es el caudillo de un grupo? ¿Es el presidente ocasional de nuestra asociación, como son por regla general las personas que en instituciones semejantes llegan a ocupar este alto puesto, después de grandes luchas internas y salen triunfantes por mayorías de oportunidad o casual? No señores: el almirante Zegers cuenta con la unanimidad de nuestros votos, no se hace campaña a su favor, su nombre se impone solo. El almirante Zegers no es solamente nuestro amable consocio, ni nuestro distinguido presidente. Es el noble consejero, el buen amigo, el cariñoso hermano, el verdadero padre de todos los que tenemos la honra de cobijarnos a la sombra del pabellón de nuestra institución que él con tanto interés, honor y amor dirige. Hace bien la institución al reelegirlo como su director y completa esta buena obra el directorio al elegirlo interinamente como su presidente.

Cuántos de nosotros somos testigos de la forma abierta y espontánea con que recibe este hombre a sus amigos cuando llegamos hasta él a pedirle un consejo o una ayuda; él está siempre pronto para servir a todos sus consocios a medida de su fuerza y aún con sacrificios personales.

Hombres de esta clase y de este temple son pocos.

Brindo, señores, por el gran diplomático, por el buen amigo y por el honor que tenemos de estar regidos por el hombre sin tacha y noble caballero, el almirante Zegers."

EL PRESIDENTE DE LA REPUBLICA

AYER SE EFECTUA SU PROCLAMACION POR BANDO.

Ayer se llevó a efecto con toda solemnidad la proclamación por bando del Presidente de la República.

Como estaba ordenado, a las 10 horas se encontraban formada en traje de parada, frente a la Intendencia, una compañía del Regimiento, con su banda de músicos y un escuadrón del regimiento Lanceros.

La banda abrió el acto con los acordes de una diana, terminada la cual, se procedió a dar lectura, por el notario de hacienda señor Manuel Gaete Fagalde, al bando que proclama al ciudadano don Arturo Alessandri Palma, Presidente de la República, por el período constitucional de 1920-1925.

El numerosísimo público que invadía la calzada y partes adyacentes, rompió en grandes aplausos y vítores, para el futuro mandatario, que en pocos días más, dirigirá los destinos del país.

Terminada la lectura del bando, las compañías de los regimientos citados, con sus respectivos estandartes y bandas de músicos y el notario, se trasladaron a la Plaza Italia y Plazuela de la Recoleta, donde se repitió la ceremonia ante las manifestaciones del público.

Escuela de Telegrafía Eléctrica

Este establecimiento de enseñanza de la telegrafía eléctrica, para señoritas y jóvenes, sigue funcionando con éxito floreciente en su local de la calle Molina N.o 574, que ha sido ensanchado y reparado convenientemente.

Las instalaciones han sido asimismo aumentadas con nuevos aparatos que facilitarán aún más el aprendizaje de los alumnos.

Toda presentación o solicitud relacionada con este plantel, debe ser dirigida a la calle Molina N.o 574.

Ginger Ale Dry Westminster

$ 60 el ciento ofrece el Depositario

AFREDO BLANCHARD

Calle La Bolsa 33, frente a la Bolsa de Comercio

Teléfono 1890. — Casilla 254. — Santiago

EL PROBLEMA TRANVIARIO

Edificación, Valorización, Movilización

Una firma aislada decía no ha mucho en un diario santiaguino: "¿qué importa al obrero que se valoricen las propiedades de los ricos, con el cruce o vecindad de una línea de tranvías?"

Ese obrero no se detuvo a pensar un poco antes de lanzar esa enormidad.

En primer lugar, por solidaridad social, conviene al obrero que todo se mejore y valorice. Una sociedad pobre y estagnada no tiene trabajo y paga mal; y en Chile sufrimos de falta de trabajo.

En segundo lugar por conveniencia directa. No todos los obreros son tan pobres que no tengan donde caerse muertos. Todos aspiran a poseer una casa en qué vivir. El tener casa, dice un refrán, no es riqueza, pero no tenerla es pobreza.

Por eso, desde 1905 acá, se han colocado no menos de 10,000 sitios en poblaciones nuevas entre obreros, la mayor parte con pago por mensualidades y semanales.

A todos ellos interesa tener servicio de tranvías inmediato. Les interesa por su comodidad personal, por su conveniencia para acudir a sus trabajos y por la valorización de su propiedad.

El que no sea propietario no puede esperar ese beneficio, pero tiene todas las demás ventajas y la de poder vivir lejos del centro de la ciudad, donde circula un aire más puro y los arrendamientos son más bajos.

Todo el mundo piensa que no hay distancia habiendo tranvías.

Y el tranvía es el coche del pobre, el medio más barato de locomoción, el más seguro y continuo.

El efecto de un servicio de tranvías en el desarrollo de un pueblo es notable. Es un fenómeno observado en todas partes.

De la revista Aérea que trascribe lo que dice el Key System News de San Francisco de California, traducimos:

"Las siguientes cifras muestran el número de permisos de construcción de edificios, que han sido concedidos en las comunas de East Bay, durante el año de 1919.

"Los permisos han sido segregados para mostrar el número de residencias construídas en terrenos situados a tres cuadras de las líneas de tranvías, y las que lo han sido a mayor distancia de tres cuadras.

"Se llama la atención al hecho de que en las comunas servidas por esta Compañía hubo 1,652 permisos para construir, con un costo de más de 6.500,000 dólares, en terrenos que estaban dentro de una distancia de tres cuadras de las líneas de tranvías; y sólo se extendieron 225 permisos, con un costo de 937,245 dólares, para construir en terrenos que se hallaban a más de tres cuadras de las líneas de tranvías".

Estos permisos de construcción, como se comprende, no son para el centro de las ciudades, donde viven los hombres ricos, los grandes comerciantes y profesionales, sino precisamente en los barrios sub-urbanos, donde habitan los obreros.

La extensión del tranvía no interesa tanto al rico, que tiene coche o autos y que además ya tiene líneas de tranvías, sino a los pobres, a los cuales favorece con la valorización de sus sitios o casitas y a quienes les acerca el centro de la ciudad y el sitio de su trabajo.

U. CH.

Abuso en un retén de Carabineros

Anoche han estado en nuestra imprenta los señores Marcos Yáñez y Juan José Lira, a exponernos que en circunstancias que regresaban a pie por una de las calles adyacentes a la Estación de Yungay, fueron detenidos por unos carabineros y conducidos al retén.

Allí, una vez interrogados, se les dejó en libertad, no así al señor Luis Ramírez, que andaba en compañía de los anteriores y quien quedó detenido sin razón alguna.

Los jóvenes Yáñez y Lira nos manifestaron además, que el suboficial que estaba a cargo del retén, les exigió la suma de veinte pesos por dejarlos en libertad.

Colchones

A los comerciantes, dueños de Hotel y establecimientos de beneficencia, ofrecen a precios sin competencia.

Fabrica, Copiapó 333

Al llegar a Maestranza.— 11-D

Sommiers

A los comerciantes, dueños de Hotel y establecimientos de beneficencia, ofrecemos a precios sin competencia.

Fábrica, Copiapó 333

Al llegar a Maestranza.— 11-D

HOY JUEVES 9

A $ 59.00

Gran Liquidación de Calzado "Hanan & Son" para Señoras

En nuestro Departamento del tercer piso ofrecemos la oportunidad de adquirir un par de

Botas o Zapatos

por un precio de

OFERTA EXTRAORDINARIA

Completo surtido de medidas en variedad de estilos, hormas y tacos.

ZAPATOS

de cabritilla negra, cabritilla color, cuero color, cuero y cabritilla charolada y gamuza negra.

BOTAS

de cabritilla negra, gun metal, russia calf color, charol con caña cabritilla mate, cabritilla color y fantasía.

Cajitas de Crema Negra y Amarilla, a $ 0.35.

EN EL CUARTO PISO SIGUE LA ASOMBROSA LIQUIDACION DE ARTICULOS PARA REGALOS, PARA PRIMERA COMUNION Y RELOJES DE COLGAR

The Chilian Stores
Gath & Chaves Ltd
Santiago

RENAULT

Camiones de 1, 2, 3 y 7 toneladas tenemos listos para entrega, recién llegados

Consulte nuestros precios antes de comprar

Grace y Cía. (Chile) S. A.
HUERFANOS 1087 -o- ESTADO 137
AGENTES GENERALES

VALPARAISO

EL EJERCICIO DE COMPETENCIA DEL CUERPO DE BOMBEROS

Hermoso triunfo de la 6.a y 9.a Compañías

La primera gana la Copa Facsímile, obsequiada por el Valparaíso Sporting Club

Entusiasmo que despierta esta prueba

La Cancha de Carabineros fué el sitio donde acudió en la mañana de ayer una numerosa concurrencia, compuesta de centenares de personas que deseaban presenciar la competencia anual establecida por el Cuerpo de Bomberos, para adjudicarse la copa facsímile donada por el Valparaíso Sporting Club.

A las diez de la mañana todas las compañías estaban listas en la cancha, procediéndose al sorteo en el siguiente orden:

Compañías de hachas y escaleras: 8.a, 10.a y 9.a

Compañías de agua: 11.a, 1.a, 5.a, 7.a, 4.a, 3.a y 6.a

Se dió comienzo al ejercicio a las diez y un cuarto, resultando vencedoras:

Compañías de hachas y escaleras:

9.a Compañía, en 1.24 1|5.
10.a Compañía en 1.25.
8.a Compañía, en 1.27 3|5.

Compañías de agua:

6.a Compañía en 2.32 4|5.
11.a Compañía en 2.36 2|5.
3.a Compañía en 2.41 4|5.
5.a Compañía en 3.01 3|5.
7.a Compañía en 3.56 1|5.
4.a Compañía en 3.56 2|5.
1.a Compañía en 4.40.

El triunfo de la Sexta Compañía que, aunque era esperado debido al entrenamiento de los jóvenes voluntarios, fué recibido con manifestaciones de entusiasmo por el público que premió con calurosos aplausos los esfuerzos de los bomberos, que por segunda vez obtienen para su compañía un legítimo triunfo, ganándose la segunda copa facsímile de la principal que se da anualmente, para premiar el esfuerzo de los equipos.

Asistieron a presenciar la prueba: el Intendente de la provincia don Aníbal Pinto, los alcaldes de Valparaíso, Sres.: José Fabres Pinto y Alejandro Larrañaga, el regidor don Alberto Navarro Cruz, y los señores Carlos van Buren, Cirilo Armstrong, Nicolás Delpino, Carlos Alvarez Condarco, Roberto Balbontín, Carlos Walbaum, Alfredo S. Jackson y el comandante don Juan Enrique Lyon todos los que después de terminados los ejercicios se instalaron en los balcones de la 3.a Compañía de Bomberos, desde donde presenciaron el desfile de las compañías con todo su material.

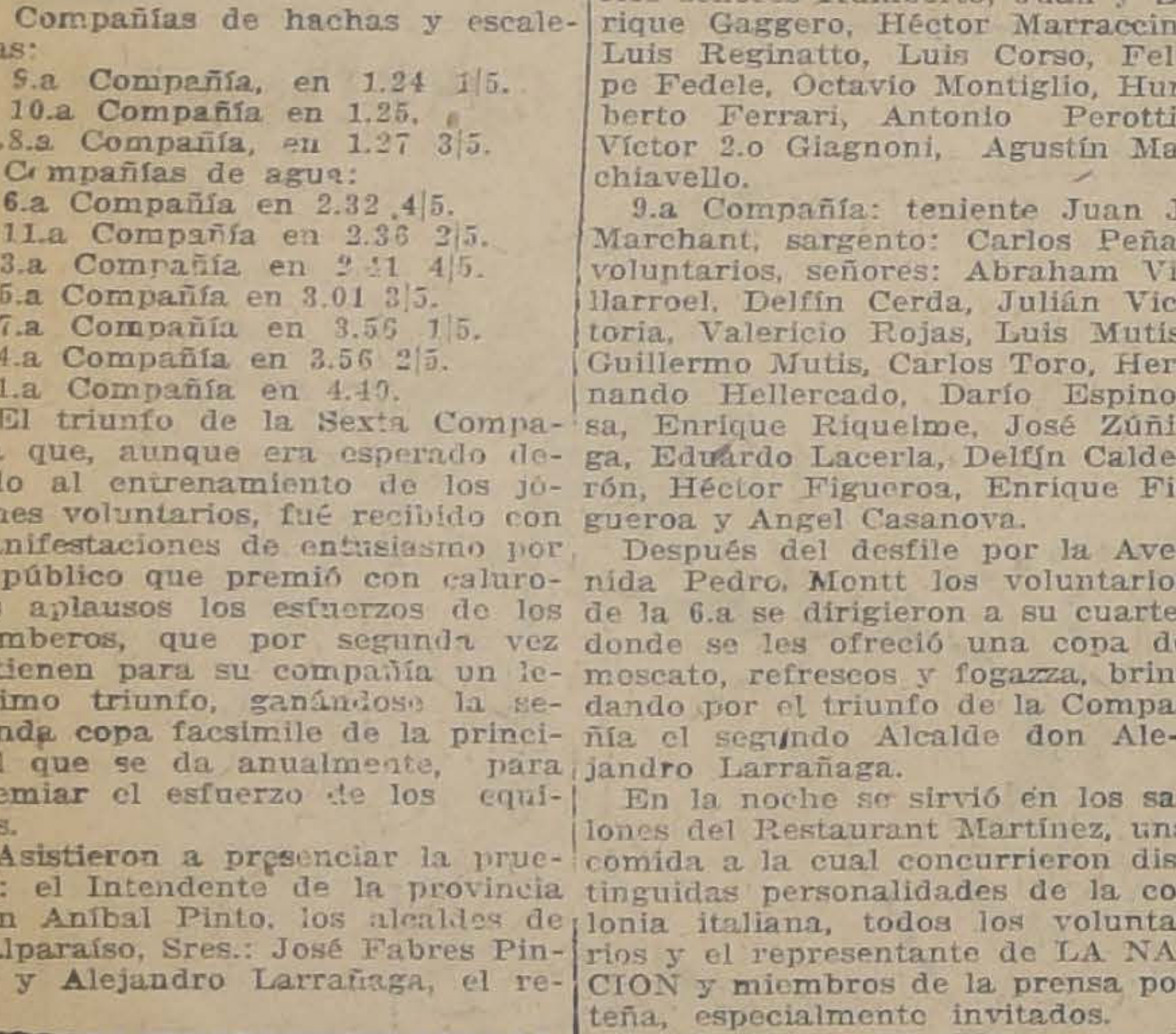

PRESENCIANDO EL EJERCICIO BOMBERIL

Equipos vencedores

Los equipos de las compañías vencedoras fueron los siguientes:

6.a Compañía: capitán Agustín Rossi P., tenientes señores Juan Sturla, Esteban Morchio, Humberto Crestuzzo, Luis Mori; voluntarios señores Humberto, Juan y Enrique Gaggero, Héctor Marraccini, Luis Reginatto, Luis Corso, Felipe Fedele, Octavio Montiglio, Humberto Ferrari, Antonio Perotti, Víctor 2.o Giagnoni, Agustín Machiavello.

9.a Compañía: teniente Juan J. Marchant, sargento: Carlos Peña; voluntarios, señores: Abraham Villarroel, Delfín Cerda, Julián Victoria, Valericio Rojas, Luis Mutis, Guillermo Mutis, Carlos Toro, Hernando Hellercado, Darío Espinosa, Enrique Riquelme, José Zúñiga, Eduardo Lacerla, Delfín Calderón, Héctor Figueroa, Enrique Figueroa y Angel Casanova.

Después del desfile por la Avenida Pedro Montt los voluntarios de la 6.a se dirigieron a su cuartel donde se les ofreció una copa de moscato, refrescos y fogazza, brindando por el triunfo de la Compañía el segundo Alcalde don Alejandro Larrañaga.

En la noche se sirvió en los salones del Restaurant Martínez, una comida a la cual concurrieron distinguidas personalidades de la colonia italiana, todos los voluntarios y el representante de LA NACION y miembros de la prensa porteña, especialmente invitados.

La fiesta resultó brillante y reinó en ella ese entusiasmo contagioso que caracteriza todas las reuniones de la 6.a Compañía de Bomberos y de la colonia italiana. La ofreció el secretario don Eugenio Quendoz, haciendo también uso de la palabra don Angel Delgatto y el corresponsal de LA NACION.

En el mismo salón y divididos sólo por biombos se efectuó el banquete con que los voluntarios de la 5.a Compañía festejaban a su Director don Eduardo Deves Casanueva.

Ofreció la manifestación el capitán señor Camerede y contestó el señor Deves.

Por aclamación y de pie los voluntarios reeligieron al Director de la Compañía.

Los voluntarios de la novena, por su parte, han celebrado con fiestas íntimas el triunfo que ayer obtuvieron y que mereció las felicitaciones de los dirigentes del Cuerpo de Bomberos, por la precisión en los movimientos.

UNDERWOOD
La mejor máquina de escribir recibió
ENRIQUE DAVIS
San Antonio 439

El juez de Casablanca. — Ha fallecido ayer el juez letrado de Casablanca don Erasmo Escala Dávila.

Ocupaba este puesto desde el año 1893, gozando de generales simpatías en el departamento por su rectitud y probidad.

Su fallecimiento ha sido sinceramente sentido.

Colonias Escolares "Domingo Villalobos"

El Directorio de la Sociedad Colonias Escolares "Domingo Villalobos" acordó en su última sesión, rogar a don Manuel Soto, que se haga cargo de la organización de la colonia de niños y de niñas que en las vacaciones próximas partirá a Constitución.

Los aspirantes pueden dirigirse diariamente a Santa Victoria 380, donde serán atendidos de 8 a 11 A. M. Deberán justificar que tienen una edad que fluctúa entre ocho y doce años, y que han observado buena conducta en el establecimiento en que se han educado.

Oficinas salitreras de Iquique

Nuestro corresponsal en Iquique nos comunica que en varias oficinas salitreras, se están paralizando las labores, debido a que el ferrocarril salitrero no puede llena las necesidades de embarque con motivo del exceso de producción.

Según estas comunicaciones, las oficinas Santa Laura, Tránsito y Slavia, han inciado la paralización de sus faenas.

Esta situación ha provocado una reunión de las casas embarcadoras de salitre, a fin de estudiar la actual situación que puede acarrear algunas perturbaciones y molestias en las labores salitreras.

Objetos perdidos

En los momentos en que varias señoras bajaban desde un tranvía de la línea número 2, se le cayó a una de ellas un prendedor que fué encontrado por uno de los viajeros, quien hizo entrega de él a la cobradora del carro número 692, para que fuese depositado en la oficina correspondiente.

UNDERWOOD
Recibió nueva partida
ENRIQUE DAVIS
San Antonio 439

EL GRAN REMEDIO UNIVERSAL

Nitro Ozona, Lowe Weissitog, el único comprobado por medio de la radiografía que cura la tuberculosis (tisis). Pruebas a la vista. Afamado desde 1887. Cura radicalmente: cáncer, gangrenas, sífilis, enfermedades hígados, riñones, del estómago, pulmones, bronquitis, faringitis, asmas, hipertrofia, diabetes, albuminaria, reumatismo, hidropesía, debilidad, raquitismo, epilepsia, apoplegía, anemia, catarro intestinal, disentería, apendicitis, peritonitis, almorranas, fístulas, forunculosis, heridas, úlceras, tumores, contusiones, quemaduras, picaduras venenosas, enfermedades piel, sangre, enfermedades secretas. Prodigioso en aneurisma, en enfermedades del corazón, cerebro, vista, espina dorsal, etc. Viruela, peste negra, hemorragia, peste bubónica, tifo, pestes y fiebres en general, son vencidas a las pocas horas con repetidos lavados intestinales y tomas. Igual tratamiento para demás enfermedades. Catecismo Nitro-Ozona, consúltelo todo enfermo, sea cual fuere el mal, encontrará el medio seguro de sanar radicalmente. Remítolo gratis a quien lo pida

LUIS LOWE

Casilla 882. — Teléfono 1830. — Claras 149.— Santiago. — Droguería Daube y Boticas principales.

EN EL CUERPO DE BOMBEROS DE SANTIAGO

AYER SE EFECTUA LA ELECCION DEL DIRECTORIO GENERAL Y OFICIALIDAD DE LAS DIVERSAS COMPAÑIAS

El Domingo próximo tendrá lugar el ejercicio general anual

La distribución de los premios

Ayer se reunió el Cuerpo de Bomberos de Santiago para elegir el directorio que ha de regir a esta institución durante el año 1921.

Efectuadas las votaciones del caso, se obtuvo el resultado siguiente:

1.a Compañía, para superintendente, don Luis Claro Solar.
2.a Compañía, para superintendente, don Ismael Valdés V.
3.a Compañía, para superintendente, don Luis Claro Solar.
4.a Compañía, para superintendente, don Luis Claro Solar.
5.a Compañía, para superintendente, don Luis Claro Solar.
6.a Compañía, para superintendente, don Luis Claro Solar.
7.a Compañía, para superintendente, don Luis Claro Solar.
8.a Compañía, para superintendente, don Luis Claro Solar.
9.a Compañía, para superintendente, don Luis Claro Solar.
10.a Compañía, para superintendente, don Luis Claro Solar.
11.a Compañía, para superintendente, don Luis Claro Solar.
12.a Compañía, para superintendente, don Luis Claro Solar.

Don Luis Claro Solar, 11 votos.
Don Ismael Valdés V., 1 voto.

1.a Compañía, para vicesuperintendente, don Luis Reyes.
2.a Compañía, para vicesuperintendente, don Santiago G. H.
3.a Compañía, para vicesuperintendente, don Luis Kappes.
4.a Compañía, para vicesuperintendente, don Luis Kappes.
5.a Compañía, para vicesuperintendente, don Santiago G. H.
6.a Compañía, para vicesuperintendente, don Santiago G. H.
7.a Compañía, para vicesuperintendente, don Luis Kappes.
8.a Compañía, para vicesuperintendente, don Santiago G. H.
9.a Compañía, para vicesuperintendente, don Santiago G. H.
10.a Compañía, para vicesuperintendente, don Luis Kappes.
11.a Compañía, para vicesuperintendente, don Luis Kappes.
12.a Compañía, para vicesuperintendente, don Luis Kappes.

Don Luis Kappes, 6 votos.
Don Santiago G. H., 5 votos.
Don Luis Reyes, 1 voto.

1.a Compañía, para comandante, don Luis Phillips.
2.o comandante, don Manuel Cordero.
3.er comandante, don Eduardo Alert.
Secretario general, don Manuel Torres.

2.a Compañía, para comandante, don Luis Phillips.
2.o comandante, don Angel Ceppi.
3.er comandante, don Eduardo Alert.
Secretario general, don Manuel Torres.

3.a Compañía, para comandante, don Luis Phillips.
2.o comandante, don Manuel Cordero.
3.er comandante, don Alfredo Cienfuegos.
Secretario general, don Manuel Torres.

4.a Compañía, para comandante, don Luis Phillips.
2.o comandante, don Manuel Cordero.
3.er comandante, don Carlos González Cortés.
Secretario general, don Manuel Torres.

5.a Compañía, para comandante, don Luis Kappes.
2.o comandante, don Manuel Cordero.
3.er comandante, don Carlos González Cortés.
Secretario general, don Manuel Torres.

6.a Compañía, para comandante, don Luis Phillips.
2.o comandante, don Alberto Valdés.
3.er comandante, don Justo Avila.
Secretario general, don Manuel Torres.

7.a Compañía, para comandante, don Luis Phillips.
2.o comandante, don Manuel Cordero.
3.er comandante, don Carlos González Cortés.
Secretario general, don Manuel Torres.

8.a compañía, para comandante, don Luis Phillips.
2.o comandante, don Manuel Cordero.
3.er comandante, don Carlos González.
Secretario general, don Manuel Torres.

9.a Compañía, para comandante, don Luis Phillips.
2.o comandante, don Alberto Valdés.
3.er comandante, don Eduardo Alert.
Secretario general, don Luis Tagle Velasco.

10.a Compañía, para comandante, don Luis Phillips.
2.o comandante, don Manuel Cordero.
3.er comandante, don Eduardo Alert.
Secretario general, don Manuel Torres.

11.a Compañía, para comandante, don Luis Phillips.
2.o comandante, don Manuel Cordero.
3.er comandante, don Carlos González Cortés.
Secretario general, don Manuel Torres.

12.a Compañía, para comandante, don Luis Phillips.
2.o comandante, don Manuel Cordero.
3.er comandante, don Carlos González Cortés.
Secretario general, don Manuel Torres.

Resultado general:

Comandante, don Luis Phillips, 11 votos.
Don Luis Kappes, 1 voto.
2.o comandante, don Manuel Cordero, 9 votos.
don Alberto Valdés, 2 votos.
don Angel Ceppi, 1 voto.
3.er comandante, don Carlos González Cortés, 6 votos.
Don Eduardo Alert, 4 votos.
Don Alfredo Cienfuegos, 1 voto.
Don Justo Avila, 1 voto.
Secretario general, don Manuel Torres, 11 votos.
Don LuisTagle Velasco, 1 voto.

Del resultado que más arriba anotamos, queda constituído el directorio general para 1921, como sigue:

Superintendente, don Luis Claro Solar.
Comandante, don Luis Phillips.
2.o comandante, don Manuel Cordero.
Secretario general, don Manuel Torres.

Los cargos de vicesuperintendente y 3.er comandante quedaron sin nombrar, porque ninguno de los candidatos obtuvo el mínimum de 7 votos necesario para ser proclamados.

ELECCION DE LOS DIRECTORIOS DE CADA UNA DE LAS COMPAÑIAS

El resultado de la elección de Directorio en las diversas compañías fué el siguiente:

1.a Compañía.—Director, don W. Bannen; capitán, don Jorge Phillips; teniente primero, don Guillermo Sanfuentes; teniente segundo, don Hernán Llona; secretario, don Leopoldo Díaz; ayudante, don Julio Sommerwill; tesorero, don J. Miguel Besoaín.

2.a Compañía.—Director, don Malcom Mac-Iver; capitán, don René Hurtado; teniente primero, don Hugo Iribarren; teniente segundo, don Luis Albarracín; secretario, don Pedro Caro; ayudante, don Héctor Olea; tesorero, don Fernando Waymann.

3.a Compañía.—Director, doctor Braga Castillo; capitán, don Francisco Núñez; teniente primero, don Eduardo Farías; teniente segundo, don Armando Salinas; secretario, don Juan Fuentes; ayudante, don Armando Valderrama; tesorero, don Horacio Contador.

4.a Compañía.— Director, don Eduardo Duhart; capitán, don Armando Marfán; teniente primero, don Adolfo Lahaye; teniente segundo, don Alfredo Julliet; secretario, don Enrique Henny; ayudante, don Julio Rillón; tesorero, don Federico Kocher.

5.a Compañía.— Director, don Rubén Dávila; capitán, don Alfredo Lea Plaza; teniente primero, don Alfredo Santa María; teniente segundo, don Raul Sotomayor, secretario, don Benjamín Valdés; ayudante, don Abelardo Pizarro; tesorero, don Luis Latorre.

6.a Compañía.— Director, don Santiago Webb; capitán, don Daniel Zamudio; teniente primero, don Gustavo Hameau; teniente segundo, don Germán Fuenzalida; teniente tercero, don Alfredo Cienfuegos; ayudante, don Alejandro Radbil; secretario, don Humberto Toro; tesorero, don Norberto Concha.

7.a Compañía.— Director, don Desiderio Corbeaux; capitán, don Luis Gorichon; teniente primero, don Luis Corbat; teniente segundo, don Luis Pochard; tesorero, don Luis Senwin; secretario, don Luciano Valló.

8.a Compañía.— Director, don Guillermo Schmidt; capitán, don Genaro Peña; teniente primero, don Carlos Miranda; teniente segundo, don Juan Cabezón; secretario, don Luis Bravo; ayudante, don Luis Venezoni; tesorero, don Arturo Zamora.

9.a Compañía.— Director, don Felipe Lazo; capitán, don Héctor Bruna; teniente primero, don Luis Merino; teniente segundo, don Luis Cea; secretario, don Antonio Sotomayor; ayudante, don Francisco Vergara; tesorero, don Daniel González.

10.a Compañía.— Director, don José Hoyos de la Vega; capitán, don Andrés Costoya; teniente primero, don Luis Borlaf; teniente segundo, don Isidoro Blanco; ayudante, don Ricardo Heat.

11.a Compañía.— Director, don Vasco Inocenti; capitán, don Alfonso Penelli; teniente primero, don Humberto Scafini; teniente segundo, don Giovano Botinelli, secretario, don Santiago Bertozzi; tesorero, don Mario Bertozzi; ayudante, don Germán Vecznaci.

12.a Compañía.— Director, Tagle Alamos; capitán, don Dante Penelli; teniente primero, don Augusto Vargas; teniente segundo, don Francisco Bravo; teniente tercero, don Manuel Alcaide; secretario, don Roberto Matus; ayudante, don Luis Monasterio.

EL EJERCICIO GENERAL DEL DOMINGO

El próximo Domingo tendrá lugar el ejercicio general del Cuerpo de Bomberos de Santiago. Dicho ejercicio deberá verificarse en la elipse del Parque Cousiño. Además, habrá una revista general de cuarteles y distribución de premios a los bomberos, atendiéndose para ésto, al número de años de servicios que ellos cuenten en la institución.

La revista de cuarteles, a la que se han invitado todas las autoridades de Santiago, comenzará a las ocho y media de la mañana.

El Directorio General del Cuerpo ofrecerá ese mismo día un almuerzo a las autoridades en el salón de honor de la Comandancia y deberá verificarse a la una P. M.

El ejercicio general y la distribución de premios se llevará a efecto a las 4 P. M. en la elipse del Parque Cousiño, con asistencia de las autoridades políticas y sociales.

Para TEÑIR el CABELLO y BARBA, use usted
Tintura Araucana
Negro, castaño, oscuro, claro y rubio.
FRASCO: $ 3.80
Pídase en boticas.

UNDERWOOD
Máquina de escribir premiada en todas las exposiciones, llegaron,
ENRIQUE DAVIS
San Antonio 439

SOLO A $ 22 EL PAR

Calzado "Colle"

EL CALZADO SIN RIVAL

SOLO A $ 22

Liquidamos calzado para señoras, muy fino, de extr ordinaria duración y elegante forma. Hay numeración completa.

Realizamos otro saldo de calzado, también de clase superior, a $ 15 par.

Otro saldo de calzado nacional, lo liquidamos a $ 9 par.

De ricos corsés, y no caros, ofrecemos un excelente surtido.

LA FLOR DEL DIA
SAN ANTONIO 98, Esq. DE MONEDA. — CASILLA 3089

UNDERWOOD
máquinas de escribir de último modelo, tiene listas para entrega.
ENRIQUE DAVIS
San Antonio 439

Administrador

La Compañía Carbonífera y de Fundición Schwager necesita una persona experimentada para que tome a su cargo la Administración de sus Establecimientos en Coronel.

Los interesados deberán dirigirse por escrito a la Gerencia:

CASILLA 978, VALPARAISO

antes del 31 del presente mes, acreditando su competencia e indicando edad y estado.

Valparaíso, Diciembre de 1920.

UNDERWOOD
La máquina de escribir que usted al fin comprará ofrece entrega inmediata
ENRIQUE DAVIS
San Antonio 439

COCO RAYADO
Calidad Especial
Ofrecemos a precio conveniente
Weir, Scott & Co.
San Antonio 248

Del Fabricante al Consumidor

"UNA RECLAM MUY EFECTIVA"

CAMISAS de Céfiro y Creppé muy finas con Cuello y Puños a	$ 11.80
CAMISAS especiales para Verano, lo más fino y Elegante, a	$ 17.80
CORBATAS TEJIDAS, el surtido más grande en CHILE desde	$ 3.90
SUSPENSORES "IDEAL" calidad inagotable RECORD de la BARATURA	$ 3.80
LIGAS muy durables, dibujos y colores de mucho gusto a	$ 2 90
CORBATAS ANCHAS, miles de gustos, calidades y dibujos para Elegir "UNA" desde	$ 1.40
CORBATAS PAPILLON, grandes creaciones en este elegante modelo, desde	$ 1.80
PANUELOS Finos, Blancos y de Color, oferta especial, docena a	$ 14.00
CALCETINES muy recomendables, negros y en colores, a	$ 2.90

Fabricantes LA CORBATINERA Importadores
ESTADO 266

AHORRO
Bonos Panamá, sorteos trimestrales, premio mayor 500 mil frs. Cuotas: $ 5. Pedir prospectos:
M. MASBOU,
Sto. Domingo 969

LAS ALMORRANAS SE CURAN EN 6 A 14 DIAS

Se garantiza que el UNGÜENTO PAZO curará las Almorranas, simples, sangrantes con picazón o externas, en 6 a 14 días o se devolverá el dinero. Hecho por la PARIS MEDICINE CO. St. Louis, E. U. de A.

EL CINCUENTENARIO DE LA MUERTE DE LA PRIMERA VICTIMA DEL CUERPO DE BOMBEROS

La institución tributa anoche un sentido e imponente homenaje a la memoria de Germán Tenderini

Concurren todas las Compañías con su material y estandartes enlutados

Imponente, fué sin duda el acto con que los bomberos de esta capital conmemoraron ayer el cincuentenario de la muerte del teniente tercero de la 6.a Compañía don Germán Tenderini, muerto en el cumplimiento del deber, abrasado por las llamas que consumieron el Teatro Municipal el 8 de Diciembre de 1870.

El Cuerpo de Bomberos de Santiago ha sabido recordar este hecho de una manera sobria y altamente sencilla, demostrando, así, que cuando el corazón va anegado de sentimientos de dolor, olvida la pompa exterior, para recogerse en sí mismo.

EL DESFILE

Minutos después de las nueve de la noche empezaron a llegar a la Avenida de las Delicias esquina de la calle del Dieciocho grupos de voluntarios que acudían a formar en las filas.

Cuando se hubieron reunido todas las compañías, la columna se puso en marcha encabezada por la banda del Regimiento Carabineros.

El desfile se organizó de la manera siguiente: a la cabeza la banda que ejecutaba escogidas marchas durante el camino. En seguida iba la 1.a Compañía de Bomberos, en columna de a cuatro y tras ella las bombas y los gallos que son de su servicio; seguía después la Segunda Compañía, de agua, igualmente formada en columnas y también seguida de sus aparatos. Y así, alternando los hombres con las máquinas, continuaba la fila, que ocupaba unas cuatro cuadras, sólo interrumpida en su mitad por la banda del Regimiento de Infantería Pudeto.

Todos los bomberos llevaban antorchas que levantaban en alto, lo que daba un aspecto de fantasía infinita al cortejo, que avanzaba lentamente, al compás de las marchas, por entre la muchedumbre que había formado calle a ambos lados de la Alameda.

Después de haber marchado por ésta en su carretera sur hasta la altura de la calle Estado, dobló por ella siguiendo hasta la de Agustinas por la que siguió hasta llegar a la plazuela que está frente al Teatro Municipal, donde debía desarrollarse una parte de la ceremonia.

FRENTE AL MUNICIPAL

Llegado el desfile hasta la plazuela del Municipal, los voluntarios tomaron colocación en ella, mientras la Comandancia del Cuerpo de Bomberos se instalaba en la acera frente al edificio del Teatro, donde fueron llevados también los estandartes del Directorio General y el del comandante, quedando el de cada compañía frente a su cuerpo.

Después de unos momentos de recogimiento leyó un interesante discurso el miembro de la 6.a Compañía don Luis Lhoumaud quien en frases conmovedoras hizo una rápida relación de los hechos ocurridos en el incendio del 8 de Diciembre de 1870.

Después del señor Lhoumaud, usó de la palabra el Secretario General del Cuerpo, doctor don Manuel Torres B., quien además dió lectura al discurso pronunciado el año 1871 por don Justo Arteaga Alemparte, con motivo de la colocación en el salón del Cuerpo de Bomberos de Santiago, del retrato del mártir Germán Tenderini.

Reproducimos tanto el discurso del señor Torres, cuanto el del señor Arteaga Alemparte.

Terminada esta ceremonia, se procedió a visitar el sitio preciso en que se encontró el cadáver de aquella primera víctima del deber y de la abnegación.

EN EL TEATRO

Después de colocar en el frente del edificio que da a la calle que lleva el nombre del ilustre muerto, cuyo nombre encabeza estas líneas, una placa de bronce que dice: ''El Cuerpo de Bomberos a Germán Tenderini. Primera víctima de su abnegación en el incendio del Teatro Municipal, el 8 de Diciembre de 1870.— Santiago, 8 de Diciembre de 1920'', todos los bomberos desfilaron hacia la entrada del Teatro que queda en la calle Tenderini, para visitar el escenario del Teatro.

Desde la entrada hasta el sitio preciso en que se encontró el cadáver, se había enlutado el trayecto, pudiéndose ver varias coronas de bronce y el retrato de Tenderini en el sitio en que se le encontrara muerto.

Cuando la última Compañía hubo pasado, la banda del Regimiento Pudeto, ejecutó la marcha fúnebre de Chopin.

Las Compañías se dirigían a sus cuarteles, terminado el acto, cuando la campana de alarma llamó a aquellos abnegados servidores públicos al puesto del deber y del martirio.

Damos a continuación el discurso del doctor Torres B. y el del señor Arteaga Alemparte:

"Señor Superintendente:
Señores Directores:
Compañeros:

El Directorio del Cuerpo de Bomberos, en su última sesión, acordó solemnizar en la forma más digna posible, el recuerdo del teniente 3.o de la Compañía Salvadores y Guardias de Propiedad, don Germán Tenderini, de aquél que se inscribiera con el número uno en la lista de nuestros mártires, rindiendo su vida generosa en el incendio del Teatro Municipal, el 8 de Diciembre de 1870.

Y la comisión encargada de cumplir el acuerdo reciente de nuestro Directorio, ha creído llenar su cometido, haciendo que se dé lectura en esta solemne ocasión, al discurso pronunciado por don Justo Arteaga Alemparte, cuando el año 1871 fué inaugurado en el Salón de Honor del Directorio, el retrato de Tenderini.

Dice así:

Discurso de don Justo Arteaga Alemparte

Señores y compañeros:

El Directorio de nuestra Asociación me ha honrado con el encargo de dirigir a ustedes la palabra en esta noble y austera ceremonia en que conmemoramos el primer aniversario de la muerte de ese mártir, y ese héroe cuyo retrato acaba de descubrirse. Héroe y mártir, señores, por que cayó como ellos en el puesto del peligro y del sacrificio.

Si esta ceremonia envuelve un recuerdo de tristeza, envuelve, al propio tiempo, un consuelo, cuando se ve a tantos hombres de corazón y de deber que así acuden a tributar sus homenajes a la víctima generosa, al mártir heróico.

Ello manifiesta que hay memoria para las grandes acciones, y una memoria que es justicia y es inmortalidad.

Tenderini ha muerto para esta vida de dolores, de contrariedades, de combates, de pruebas; pero vive para su gloria y para la gloria de ésta hermosa institución que simboliza y encarna todos los desprendimientos.

Aquí se trabaja, se lucha y hasta se muere, como ha muerto nuestro querido héroe, como ha muerto Tenderini, no para conquistar imperios, honores, grados, plumas, entorchados, galones en todas las costuras del uniforme; no para ser un favorito de esa gloria que no es, de ordinario, sino polvo dorado, cuando no es fango dorado. Aquí se trabaja, se lucha, se muere por salvar vidas, hogares, fortunas. Aquí se tiene la modestia del heroísmo y se tienen los heroísmos de la modestia.

Cuando oigo las cornetas de nuestras Compañías y veo a todos ustedes, señores y camaradas, acudir a sus puestos, advierto cierto aparato y cierto estrépito militar. Sí, son ustedes soldados que marchan al combate; pero no soldados que marchan a los combates de la muerte y de la destrucción, no soldados que van a rifar vida por vida; son ustedes soldados que van a batallar contra la muerte y contra la destrucción, soldados que van a rifar sus vidas, para salvar vidas y hogares. Sus cantos de victoria no dicen: ¡exterminio! sus cantos de victoria dicen: ¡salvación!

Después de la batalla, el más animoso, el primer soldado, no es el que ha escalado el muro sobre un montón de cadáveres, no es el que ha postrado más enemigos, no es el que ha destruído más, no es el que ha cabalgado más sereno sobre la agonía y sobre la muerte; ¡no! es el que ha salvado más, el que mejor ha afrontado, no al hombre, sino al fuego, no espadas, sino llamas.

El bombero, señores será el soldado del porvenir. Encarna la más elevada forma de la fraternidad humana. Todos son iguales ante su abnegación y sus sacrificios. No conoce sino un enemigo, el fuego!

Cruel enemigo, señores, y que nos ha probado bien rudamente. En este mismo día ha traído un luto general a Santiago, un luto que a poco andar se ha hecho universal; ha llevado el desierto a muchos hogares, la orfandad a muchos otros, ha desgarrado todos los corazones y cegado millares de vidas en plena primavera.

Esa inmensa catástrofe produjo esta hermosa asociación, en que vinieron a alistarse todos los enemigos del fuego, que estaban dispuestos a hacer contra él actos de heroísmos y actos de sacrificio como Tenderini.

Parece que el fuego, en desquite de nuestra hostilidad implacable contra él, nos ha arrebatado esa alma hermosa, esa vida útil, ese compañero en la plenitud de la fuerza, de la salud, de la edad, de la vida: nos ha arrebatado a Tenderini.

Todos ustedes conocen su muerte, más quizá, todos ustedes no conocen su vida.

Vida hermosa, señores, vida en que había un poco de las luminosas irradiaciones del cielo, y sobre la cual van a permitirme ustedes que les hable un momento.

Obrero distinguido, casi un artista, pues tenía el alma y el corazón de un artista, nacido en esa Italia, patria legendaria de la belleza en el arte, pues es la patria de Miguel Angel y Rafael; patria legendaria de la poesía, pues es la patria de Dante; patria legendaria de la ciencia, pues es la patria de Galileo; patria legendaria de la navegación, pues es la patria de Cristóbal Colón; patria legendaria del heroísmo, pues es la patria de Garibaldi; patria legendaria de la energía cívica, pues es la patria de Mazzini;—había en el alma de Tenderini un soplo venturoso de esa gran patria.

Tenderini tenía las fascinaciones, tenía las tentaciones de los nobles actos, tenía las espontaneidades del heroísmo y de la abnegación. Era heróico y abnegado con la misma sencillez magnífica con que el viento sopla, corre el agua, nada el pez, trina el ave. Pero todo eso era en él modesto, silencioso. Le bastaba por recompensa la satisfacción de su alma, el reconocimiento de sus compañeros.

Si los muertos oyen, Tenderini debe estar hoy contento. Si los muertos pudieran resucitar, Tenderini querría resucitar para morir otra vez como ha muerto, en el deber y en el sacrificio.

Antes de dejar la Italia luchó ahí cuerpo a cuerpo con el cólera que diezmaba las poblaciones. Su heroísmo fué notado. Se pretendió darle el título de barón. Tenderini lo rehusó. El obrero Tenderini no quiso llamarse el barón de Tenderini. Le bastaba con la alegría o si se quiere, con la vanidad del deber cumplido. No hacía el bien para cosechar coronas. Hacía el bien para procurar a su alma fiestas encantadoras. Como decía a ustedes hace un momento, había un poco de cielo en su alma.

Llega a Chile. No hay aquí institución noble o útil que no le cuente entre sus miembros. Fué infatigable para promover la fundación y cooperar al desarrollo de las instituciones obreras. El obrero era su hermano. La gran familia obrera era su familia. Aquella alma espléndida se ocupaba de la fortuna y de la dicha de todos, antes que de su dicha y de su fortuna. Era un deudor que pagaba en la hora del fenecimiento. Era un acreedor que siempre olvidaba cobrar a sus deudores.

Pero no sólo se preocupaba de las desdichas o de los peligros de nuestro hogar; se preocupaba también de los peligros de esta patria de su adopción, por que su patria no era sólo la Italia, donde se meció su cuna: su patria era esa gran nación sin fronteras que es llama la humanidad.

Cuando la guerra vino a golpear a nuestra puerta, cuando llegó la hora cruel del bombardeo de Valparaíso, cuando nuestra frontera marítima se vió amenazada, el bombero tenderini se hizo el voluntario Tenderini y habría sido Tenderini el héroe si así lo hubiera reclamado la inviolabilidad de nuestra tierra.

Parece que hubiera definido la vida: vivir es servir, ha muerto como había vivido: sirviendo.

Tal es, señores el compañero que hemos perdido y cuya trágica muerte conmemoramos en este momento y estoy cierto que conmemorará siempre el Cuerpo de Bomberos.

¡Qué noble existencia! ¿No es verdad? Ah! Pero las almas como las almas de Tenderini tienen alas. Pasan por el mundo para reconciliarnos con la vida y para hacernos comprender el heroísmo.

Morir después de tal vida y morir como Tenderini ha muerto, es ser un modelo de hombre y un modelo de bombero. Todas las ideas tienen sus mártires, señores. He ahí nuestro mártir. Mártir que nos enseña el camino del deber y del sacrificio; mártir que nos asegura que nuestra asociación no será el estéril esfuerzo de una generación si no que vivirá en tanto hayan en este país hombres de corazón y de deber.

Nuestro Directorio ha tenido la feliz inspiración de hacer que el retrato de Tenderini presida sus deliberaciones con la augusta y severa autoridad de la muerte y del sacrificio. Semejante presidencia nos traerá ventura. Pero Tenderini presidirá también las deliberaciones de todas nuestras Compañías. Su retrato tendrá albergue bajo el techo de todos nosotros como una afirmación de que su memoria tiene un albergue imperecedero en nuestro recuerdo y en nuestra admiración.

Hagamos inmortal el nombre de nuestro héroe.

Pero mi reclamo es inoficioso. Los hombres de corazón siempre saben recordar a los hombres de corazón. Tenderini es para nosotros un dolor y una gloria.

Señores, si su muerte ha sido una tragedia el espectáculo que presencio, me dice que es hermoso morir como él ha muerto; al borde de su sepulcro se han derramado las lágrimas de toda una ciudad. Hoy en el primer aniversario de su muerte tiene los homenajes de esta gran Asociación.

Señores, esto es magnífico. Morir así no es morir; morir así es revivir. Tenderini ha muerto para esta vida perecedera, pero ha nacido para esa gran vida que no pasa, para esa vida imperecedera, señores, para la gran vida de la inmortalidad.

Arriendo Altos

nuevos y modernos. Salón, comedor, 6 dormitorios, hall, galería, pieza de baño, cocina, luz eléctrica.

$ 270.00

ROMERO 2531, ESQ. G. REYES

A una cuadra de Alameda.

Tratar: CIENFUEGOS 196

11-d

Arriendo Bajos

nuevos, salón, comedor, 3 dormitorios, subterráneo, galería, pieza de baño, cocina.

$ 180.00

ROMERO 2539, ESQ. G. REYES

A una cuadra de Alameda.

Tratar: CIENFUEGOS 196

11-d

S. A. R. Y LAS EMBAJADAS EN VIAJE A MAGALLANES

Ayer se embarcan y hoy parten las comitivas a Punta Arenas

Algunos miembros de las Embajadas se vuelven por ferrocarril a Santiago

El viaje de regreso lo hará S. A. R. en tren desde Puerto Montt, para alcanzar a llegar a la capital antes de la transmisión del mando

EL INFANTE DON FERNANDO VISITARA LA REPUBLICA ARGENTINA

En las diversas ciudades del país por donde ha pasado S. A. R. don Fernando y Embajadas que se dirigen a las fiestas en celebración del cuarto Centenario del Estrecho de Magallanes, han ido recibiendo los más entusiastas y exquisitos agasajos de parte de las autoridades, de la sociedad y del pueblo.

Además de las muestras generosas de simpatía que recibiera S. A. R. en Santiago, Concepción, Valdivia, Osorno y Puerto Varas, el pueblo de Puerto Montt ha tributado al Infante y a las Embajadas las recepciones más entusiastas.

El príncipe se ha mostrado muy complacido por la acogida que se le ha hecho, y lleva una impresión inmejorable del panorama, ríos y parajes que hermosean la región sur del país.

Por los telegramas recibidos de nuestro enviado especial y que copiamos a continuación, encontrarán nuestros lectores detalles amplios de esta jira:

EN PUERTO MONTT

Puerto Montt. — Diciembre 8.— LA NACION. — Anoche S. A. R. don Fernando comió y durmió en el tren, como también parte de la comitiva que lo acompaña desde Concepción. El resto se embarcará a bordo del "Imperial".

A las diez de la mañana S. A. R. oyó misa de gran pompa en la iglesia Matriz de Puerto Montt, asistiendo la mayor parte de la comitiva y el secretario de la Nunciatura. Terminada la misa el príncipe don Fernando dió un paseo por la Plaza principal, siguiéndolo una inmensa muchedumbre, que lo aclamaba entusiastamente.

Una lluvia repentina obligó a S. A. R. a regresar al tren.

El señor Ministro del Interior, acompañado del Intendente y del secretario visitó los Frigoríficos de Puerto Montt, retirándose muy complacido de las atenciones del jefe y personal del establecimiento.

A las 9.30 se avistaron el "O'Higgins" y la "Esmeralda", fondeando el primero entre los buques "Dolphin" e "Imperial".

La Embajada española se repartió entre el "O'Higgins" y la "Esmeralda".

El Embajador norteamericano, señor Shea, irá a bordo del "Dolphin" y el resto de la comitiva se embarcará en el "Imperial" a las tres de la tarde. — **El Enviado Especial".**

LAS INCIDENCIAS DEL VIAJE

Puerto Montt. — Diciembre 8.— LA NACION. — A las once treinta de la mañana fondeó en este puerto el delegado de España, siendo saludado con las salvas de ordenanza por los buques surtos en la bahía.

El príncipe almorzó en el tren en el que hizo el viaje desde Osorno, invitando al señor don Enrique Larraín Alcalde.

Se sabe que regresaron a Santiago el Embajador del Ecuador, señor José Rafael Bustamante; el secretario de la Legación de México, señor de la Sotta y varios miembros de la Comisión de Festejos.

Con razón los miembros de las Embajadas se han molestado por la falta de un itinerario fijo y por las dificultades con que se ha tropezado durante el viaje. — **El Enviado Especial".**

S. A. R. SE EMBARCA EN EL "ESPAÑA"

Puerto Montt, 8 de Diciembre.— LA NACION.

A las tres de la tarde se embarcó S. A. R. y su séquito a bordo del "España". A la llegada del Príncipe se enarboló el pabellón, siendo saludado por los buques anclados en la bahía.

La Embajada Española dormirá en el "España", embarcándose mañana el almirante Barrera. Los ayudantes y secretarios privados del Infante se embarcaron en el "O'Higgins".

En el muelle fueron despedidos los distinguidos viajeros, por la comisión de festejos y un numeroso público que los aclamaba.

Los buques en que viajan, S. A. R., Embajadores y comitiva, zarparán mañana a la 1 de la tarde. Los buques se reunirán en el puerto de San Nicolás, donde la Embajada Española se trasladará al acorazado "España".

La comisión de senadores y diputados que van a las fiestas magallánicas viajan en la "Esmeralda".

A su regreso de Magallanes un tren especial los esperará en Puerto Montt, a fin de regresar rápidamente a Santiago, y poder asistir a la transmisión del mando.—**Enviado Especial.**

EL INFANTE VISITARA LA ARGENTINA

Puerto Montt, 8 de Diciembre.— LA NACION.

El embajador español Excmo. señor Francos Rodríguez, contestó telegráficamente a una invitación de la Argentina, a fin de que su Alteza pase a visitarla.

El señor Francos Rodríguez en sú respuesta dice que S. A. R. desea visitar la Argentina; pero solo lo podrá hacer de incógnito y después del 23 del presente mes.— **Enviado especial.**

VISITA A PUERTO MONTT

Puerto Montt, 8 Diciembre.—LA NACION.

Después de dos horas que estuvo a bordo, Su Alteza, bajó a tierra con tres ayudantes. Un numeroso público invadía el muelle. Recorrió las calles de la ciudad y volvió de nuevo al "España".—**Enviado especial.**

LOS INCENDIOS DE ANOCHE

SE PRODUCEN EN LAS BODEGAS DEL CLUB HIPICO Y EN UN DEPOSITO DE LEÑA

Anoche a las 11, se produjo un principio de incendio en una de las bodegas del Club Hípico, ubicada en la Avenida de su nombre y signada con el número 1303, y en la que se guardaban numerosos materiales del uso de la institución.

El fuego hizo su aparición en el corral número 26, ignorándose su verdadero origen.

Según investigaciones practicadas por los oficiales de servicio de la 8.a Comisaría, señores Rogelio Fuentes y Enrique Picarte, se pudo establecer que dichos locales tienen un seguro ignorándose sí el total del monto.

Dada la alarma, acudieron al sitio amagado varias Compañías de Bomberos, las que lograron sofocar el fuego. Se ignora el monto de las pérdidas.

Avisado de este hecho, el Juez del Crimen de turno, don Fernando Soro Barriga, se trasladó al lugar del incendio, procediendo a tomar algunas declaraciones a las personas que presenciaron el principio del fuego.

Por su parte, la Policía aprehendió a los empleados cuidadores del local, Rosario Araya Morales, Segundo Ríos Contreras y Manuel Ramírez Zúñiga, los que serán puestos hoy a las órdenes del Juzgado respectivo.

A las 12 3|4, la campana del Cuerpo de Bomberos daba nuevamente la alarma de incendio, señalando como sitio amagado, la calle de Conferencia.

En efecto, en un local ubicado en esta calle y signado con el número 1145 y en donde funciona una picadura de leña de propiedad de don Miguel Sofía, se había producido un amago, a consecuencias de una chispa que saltó a un montón de leña picada.

El fuego, fué rápidamente sofocado por las Compañías de Bomberos que acudieron al sitio amagado.

Consejo de Estado

El Consejo de Estado ha sido citado a sesión hoy, a las 4 de la tarde.

Como lo hemos anunciado, en esta sesión se procederá a formar las ternas para Ministros de las Cortes Suprema y de Apelaciones de Santiago, como también para juez de Petorca.

LA EXPOSICION AGRICOLA E INDUSTRIAL DE OSORNO

SERA INAUGURADA MAÑANA

Ayer se dirigen a Osorno el Ministro de Industria y comitiva

Se activan con todo entusiasmo los preparativos para la inauguración oficial de la Exposición Agrícola e Industrial de Osorno, la que habrá de efectuarse mañana, con asistencia de representaciones del Gobierno y de las sociedades agrícolas e industriales del país.

La concurrencia de exponentes a este torneo ha sido, como ya lo hemos anunciado, extraordinariamente numerosa, lo cual promete un éxito excepcional de la Exposición.

Los más afamados criaderos del sur han enviado exponentes, esmeradamente cuidados y las instituciones industriales, y por su parte, han presentado algunas maquinarias de fabricación nacional e importadas, que llamarán justamente la atención.

Pocas veces había despertado mayor interés el desarrollo de un torneo de esta especie y a cuyo acto han acudido todos los agricultores regionales y casas importadoras.

Se ha dado ya término al arreglo del local, el que presenta un hermoso aspecto de vista con los adornos naturales que se han introducido en él. Asimismo, han sido refaccionadas las diferentes secciones, quedando todos los locales listos para el acto de la inauguración.

Con ese objeto partió ayer a Osorno el Ministro de Industria, señor Armando Jaramillo, acompañado de una numerosa comitiva, llevando la representación del Gobierno a la apertura de la Exposición.

CREACION DEL MINISTERIO DE AGRICULTURA

LOS AGRICULTORES DEL SUR BASAN SU PETICION EN LA NECESIDAD DE UNIFICAR LA ACCION PROTECTORA DEL ESTADO SOBRE ESTA IMPORTANTE FUENTE DE LA RIQUEZA NACIONAL

En este sentido se envía un telegrama desde Concepción al Presidente electo

Clausurado ya oficialmente el torneo industrial y agrícola, la Sociedad Agrícola del Sur, deseando agradecer a los agricultores, comerciantes e industriales su valiosa cooperación para el éxito de su iniciativa, congregó en un almuerzo en el Club Concepción a los exponentes.

Una cincuentena de personas tomó asiento en torno a la bien dispuesta mesa en el Club Concepción. Entre los concurrentes se advertía la presencia de conocidos agricultores, dueños de criaderos, industriales premiados y de los jefes de casi todas las casas mayoristas de Concepción, aparte de los directores de la Sociedad Agrícola del Sur.

En la hora de los postres ofreció la manifestación, por ausencia del presidente de la Sociedad, don Aurelio Manzano B., el vice-presidente don Enrique Perry, saludando en nombre de sus colegas de Directorio a todos los asistentes y reiterándoles una vez más los agradecimientos de la institución por su desinteresado concurso al éxito del recién clausurado torneo.

En seguida don Pedro Aguirre Cerda usó de la palabra, expresando sus simpatías hacia las peticiones de los agricultores, que tienden al mejoramiento de las condiciones en que se trabaja el suelo y a las industrias agrícolas de nuestro país.

Cerró la manifestación el señor Luis Urrutia Manzano, agradeciendo en nombre de la comisión organizadora de la Exposición el concurso de los comerciantes, industriales y agricultores presentes y ausentes del banquete, en el torneo que con tanto brillo se realizó en los días 4, 5 y 6 de Diciembre.

Se formuló el deseo de someter una petición al Presidente electo señor Alessandri, relacionada con la necesidad de crear un Ministerio de Agricultura que unifique la acción protectora del Estado sobre esta importante fuente de la riqueza nacional, y habiendo merecido la idea unánime acogida de los asistentes, se acordó enviar al Presidente electo el despacho telegráfico que a continuación reproducimos:

"Señor Alessandri. — Santiago. —Reunidos los infrascritos para celebrar el éxito de la Exposición Agrícola e Industrial verificada en esta ciudad, después de lamentar la ausencia del Presidente electo y conocedores de su gran interés por todo lo que se relaciona con la agricultura nacional, que es la base de las industrias que se desarrollan en el país y del bienestar del pueblo, acordaron por unanimidad solicitar de usted que al inaugurar su Gobierno, quiera proponer la creación del Ministerio de Agricultura y Comercio, con lo que comprometerá una vez más la gratitud del Directorio de la Sociedad Agrícola del Sur, de los agricultores de esta región y de los exponentes.

Saludan a usted atentamente.— **Aurelio Manzano B. — Enrique Perry. — Antonio Aninat S. — Pedro V. Cruzat. — Néstor Muñor Ramos. — Luis Urrutia Manzano. — Carlos Alamos. — Oscar Rioseco C. — Abelardo Rojas T. —Emilio Grant. — Marcial Recart. N. — Juan E. Martínez W. —Diego Arce T.—Benito J. Binimelis. — Domingo Martínez Urrutia. — Carlos Charpentier. —Horacio Parada Benavente. — Carlos Forestier. — Fernando Larenas. —Julio Rosselot. — Abdón Besoaín. — Juan Villa. — Cipriano Sanhueza. — Ernesto Behnke. — Carlos Saller. — Manuel Serrano A. — Roberto Gómez Pérez. — Alberto Moller. — Isaías Ahumada. — Miguel A. Benavente. — Gregorio Larenas. — Enrique F. Steffens. — Jorge Schneider V.— Ignacio Martínez Urrutia. —Tomás Rioseco C. — Alberto Palacios.— Luis Rivadeneira. — Enrique Serrano G. — Manuel H. Urizar. — Augusto Opazo. —Alfredo del Río S. —Horacio del Río S. — Pedro del Río S. —Williamson y Compañía. — Grace y Cía. — Gildemeister y Co. —Saavedra, Bénard y Co. — M. Gleisner y Co. — Oscar Spoerer y Co. — Aróstegui Hnos. — Herman Hnos. — Cía. Molinera El Globo. — Maderera Malvoa.— Allardice y Co. — Becker y Co. —Juan Díaz H. —Carlos Werner. — Besa y Co. — Wessel Duval y Co. — Gibbs y Co.**

La Poderosa

S. A. C.

CAPITAL SUSCRITO $ 1.000.000

Sección Provisión Económica

Entrega Libretas y Bonos de Previsión

con derecho a amortización mensual extraordinaria.

UN PESO

que Ud. economice, le representará el doble, teniendo derecho a participar en el sorteo de **20,000 pesos** que se efectuará el **21 de Enero de 1921**, en las oficinas de la Sociedad, ante el notario de la misma, señor Pedro N. Cruz, en el cual puede Ud. salir favorecido con el

Premio mayor de

5,000 pesos

con 1,000 pesos, 500 pesos, o con cualquier otro premio.
Nunca pierde usted el dinero

PIDA PROSPECTOS

a **"La Poderosa".— Galería Alessandri N.o 24.— Casilla 2662.**— Santiago de Chile, o bien al agente general en la provincia de Santiago,

ALFREDO FERRAN

Galería Alessandri N.o 14.— Casilla 1243, Teléfono 2960.

Señorita Farmacéutico

ofrécese para regentar en Santiago.

S. M. Z. :-: CASILLA 3905

LA FARMACIA DE GATH & CHAVES

(Subterráneo)

Ofrece los mejores **específicos** nacionales y extranjeros de procedencia garantida y a precios sin competencia.

LIBRERIA

(EN FORMACION)

Además de contar con la mejor selección de **Revistas Literarias y de Modas**, francesas, inglesas, italianas, y españolas, para las cuales recibe subscripciones por semestres o por años, tiene un buen surtido de artículos para escritorio y para colegiales. Por cada correo empiezan a llegarle novedades literarias.

Gath & Chaves Ltd.

15-D

KIKIRIKI

DE MAÑANA

Fotografía del **Infante comiendo pequenes.**
Reportaje sensacional al león de la Alameda.
Carta de S. A. al Rey Alfonso.
Portada: San Alessandri, milagroso.
Teatros: Con amplias noticias curiosas.
Datos y curiosidades de **Box, Full cinematográfico,** ciclismo y atletismo ilustrados.
¡Abajo las ropas!— El plato del día.—Entre atorrantes. —Cacareos humorísticos.
Cabeza de D. Armando Quezada.
Etc., etc., etc.

EN COLORES, a 40 cts.

La Blenorragia y su tratamiento

"Revue médicale" Dr. Martin

Cuando Pasteur y Koch revolucionaron la medicina y la cirugía con sus descubrimientos relativos a la existencia de micro-organismos, empezó a pensarse que esta enfermedad, esencialmente contagiosa, podría ser causada por un microbio. Efectivamente, el microbio de la blenorragia existía y al sabio alemán Neisser corresponde el honor de haber sido el primero en descubrirlo, y el de haberlo aislado y estudiado su evolución, abriendo, por lo tanto, nuevos horizontes a la terapéutica.

Un químico eminente, el doctor Siegfried, ha logrado, después de largas y pacientes investigaciones y de numerosos ensayos, el descubrir un producto, el **SYRGOL**, elemento principal del **SYRGOSOL**, el cual no ha tardado en demostrar la práctica, las excelencias de la preparación y, en efecto, los imparciales ensayos efectuados por diversos eminentes especialistas de Alemania, Francia e Inglaterra, han demostrado plenamente que la disolución de SYRGOL, llamada SYRGOSOL, es el remedio ideal contra la blenorragia.

THE MONUMENT CHEMICAL Co. 13 Fish Street Hill. Londres, E. C.

SYRGOSOL se encuentra en las principales farmacias.

Depositario: Alb. Loustalot, Nueva York 71, cerca Bolsa, Santiago.

Folletos gratis, ilustrados, a disposición de los interesados.

COCINAS A GAS Y A CARBON

Tenemos el mejor surtido en plaza.

COCINAS A CARBON

Fabricación esmerada con adaptación de los adelantos del ramo, como ser: parrillas rotatorias, termómetro para el horno, abridores automáticos, etc. Tienen cámara para agua caliente con acoplamiento a caldero y cilindro.

COCINAS A GAS

Tenemos de todos tamaños—desde 2 platos—con hornos dobles y sencillos.

PRECIOS EQUITATIVOS

Casa SANTIAGO WEBB & Co.

Casilla 1767 :-: Estado 156-158-170 :-: Teléf. Ing. 3176-3177

JANOSTINE

BOMBON LAXANTE

El doctor **ROBERT CREPIN**, de la Facultad de Medicina de París, lo recomienda calurosamente.

Pídalo a su farmacéutico, o diríjase Botica Francia, Estado 154; Botica Greve, Ahumada 246; Botica Belisario Andrade, San Diego esq. Eyzaguirre.

Concesionario para la venta por mayor:

Casilla 1129 — OTTO FUHRMANN — Las Rosas 1123 - 1127

10D

LA RECREACION COMO PROFILAXIA SOCIAL

ECOS DE LA VELADA DEL SABADO PRO-PATRIA Y HOGAR

Por ser muy importante el tema en él tratado, damos el discurso pronunciado en la velada del Sábado por el presidente del Departamento de Extensión Universitaria de la Asociación de Educación Nacional señor don Carlos Silva Cruz, que es el siguiente:

Señor Presidente electo, señoras, señores:

Tiene Olegario Andrade, el gran poeta argentino, unos versos muy sencillos y muy hermosos, en que compara el surgir y el avanzar de las ideas en el mundo con el brotar y el lento transformarse del hilo de agua, que, cristalino manantial en su origen,

se desliza misterioso
bajo arcadas de verdura,
como sierpe de cristal,

para agigantarse luego, ya volcándose en un ribazo, ya arrastrándose en una hondonada, ya dejando el llano y cruzando el monte, siempre adelante, siempre creciendo, hasta llegar, río caudaloso, a combatir frente a frente con las ondas tumultuosas del Océano.

Así nacen las ideas— dice Andrade—

así nacen las ideas,
manantiales de onda pura,
las ideas, que no tienen
más escudo ni armadura
que el escudo de la fe;
pero avanzan silenciosas,
se retuercen, forcejean,
y se allanan las montañas
y los páramos chispean
a los golpes de su pie.

Al contemplar, señores, el nacer humilde y el crecer y el avanzar imponente de este hermosísimo movimiento de regeneración individual y colectiva, que presintió la Asociación de Educación Nacional, que prohijó la Liga contra el Alcoholismo y que hoy encabeza la Liga Chilena de Higiene social, en fraternal consorcio con la Federación Obrera, con la Cruz Roja de las Mujeres de Chile, con el Partido Demócrata, con las Ollas Infantiles y con infinidad de otras instituciones y agrupaciones de toda especie, es imposible dejar de reconocer que Andrade tenía razón; que las ideas, las grandes, las nobles ideas fecundas, son invencibles como los ríos; y que, si pueden ser encauzadas o desviadas momentáneamente, si pueden ser entretenidas en la tranquilidad de un remanso o entre los juncales de un lago, no pueden, en caso alguno, ser detenidas, porque romperían todos los diques y saltarían todos los obstáculos.

La caridad es una cosa muy bella, por que caridad, en su origen latino, es amor, y el amor es a la democracia, a la fraternidad humana y a la justicia social lo que el perfume de la flor al fruto, que lo precede y lo crea, puesto que la flor, sin el perfume, no sería fecunda ni cuajaría en pulpa nutritiva.

Pero la caridad es como la medicina, que puede sanar al enfermo o puede mantener en buena salud al sano, según que sea preventiva o simplemente curativa. Muy hermosas son las obras de caridad y de beneficencia que alivian las miserias y curan las enfermedades; pero, mientras no se organicen científicamente y mientras no se remonten a las causas últimas y ataquen la raíz del mal, serán como la obra de bordadoras delicadas que obturan con la seda de su amor y de su abnegación las soluciones de continuidad abiertas por el diminuto gusano en miserable tela apolillada: por cada rotura que cierren, diez se abrirán a su lado.

Muchas veces, señores, al contemplar la desproporción abrumadora entre la grandeza heroica del esfuerzo y la relativa pequeñez del resultado, ante el mar sin orillas de la miseria material y moral, he pensado en la desesperación de Sísifo al sentir cómo rueda cerro abajo la roca que, con sudor y sangre, había conseguido llevar hasta la altura.

Para atacar científicamente las causas, para matar al pequeño roedor en su larva y cegar de un modo sistemático la fuente de los males, se ha organizado el grandioso movimiento que, humilde en su origen como el débil manantial de la montaña, se abre hoy a todas las brisas de la esperanza ante esta reunión fraternal, perfumada por la belleza, santificada por la religión y por el arte, vigorizada por el concurso de los adalides de la ciencia y de los héroes del trabajo rudo y fecundo, prestigiada por la presencia y la palabra del estadista de amplia visión que regirá mañana los destinos de la República.

Señores:

Otras voces más autorizadas os trazarán las grandes líneas del programa Pro-Raza y Hogar. Yo vengo aquí solamente a llamar vuestra atención hacia un pequeño punto, injustamente desdeñado entre nosotros hasta ahora, y que forma, sin embargo, uno de los objetivos más salientes del movimiento en gestación, porque tiene, sin duda alguna, capital importancia.

Estudiando a fondo la raíz psicológica de los males que minan nuestra raza y que la llevan a la miseria y a la ruina, los propulsores de este movimiento de salvación, se han encontrado con el hecho incontestable, reconocido en todos los países, de que la causa primaria que en la generalidad de los casos normales lleva al alcoholismo, al juego, a la disolución y a las enfermedades sociales, es la tendencia innata en la naturaleza humana a buscar el solaz, el recreo, la distracción. Esta tendencia no puede ser suprimida, porque es ingénita en todo organismo viviente y en todo ser sociable, porque es psicológica y fisiológica a la vez. Pero puede ser aprovechada y bien dirigida; y la experiencia enseña que la recreación honesta, vigorizante y sana, derivando las corrientes naturales hacia cauces más elevados, viene a constituir uno de los más eficaces antídotos y sobre todo de los más seguros preventivos contra los males sociales. La raíz psicológica del mal se transforma así, por una de esas extraordinarias sorpresas que nos reserva siempre la pródiga madre naturaleza, en una de las causas más eficientes del bien.

Para el sociólogo moderno, la comodidad, la alegría y el esparcimiento sano del pueblo no son, pues, cosas accesorias y de segunda importancia, como se ha creído por muchos años en el mundo y como aún parece creerse entre nosotros. Son, por el contrario, la base de la salud moral y física de la colectividad y, en consecuencia, un deber primordial para la sociedad, para el Municipio y para el Estado. Por muchos millones que nuestros Poderes Públicos hubieran invertido en plazas y parques, en estadios y campos de deporte, en circos y teatros, y salas de conciertos, habrían hecho siempre buen negocio, porque habrían ahorrado un número mayor de millones en carabineros, en policía, en administración de justicia, en cárceles, hospitales y manicomios.

El Gobierno de Estados Unidos ha editado, en millones de ejemplares, canciones populares y patrióticas, que se venden a cinco centavos el ejemplar. Los mayores éxitos del empréstito de la Libertad se debieron a los cantos de los soldados y marineros en marcha. La composición de las bandas militares se ha elevado de 28 a 50 individuos, y todas ellas se han organizado bajo un comité técnico denominado "El Comité de Música de los Campamentos del Ejército y de la Armada", 750,000 dólares o sea más de cinco millones de pesos, ha gastado la Superioridad Militar en construir teatros para los campamentos, teatros que tienen una capacidad global de 90,000 espectadores, y en los cuales la entrada vale de diez a veinticinco centavos. "Un ejército que canta es invencible", dicen los norte americanos; y lo demuestran con los hechos. Un pueblo que canta, también es invencible, no sólo por los enemigos exteriores, sino por el callado e insidioso enemigo que lleva dentro de sí mismo.

Y nosotros ¿cuánto hemos gastado, qué hemos hecho por la recreación del pueblo, de ese pueblo que está hambriento de entretención honesta, que corre tras de las bandas de música, que llena los tinglados inverosímiles de caros y malos circos, que repleta las estrechísimas galerías de nuestros teatros, y juega football en los terrazales del Campo de Marte, y se solaza feliz, cuando lo dejan, en los poquísimos oásis de verdura y árboles que ofrecen nuestras áridas ciudades?

Señores, acompañadme un momento, con la fantasía, en una lúgubre excursión. Venid conmigo, al caer las sombras de una noche de invierno, a uno de esos sórdidos barrios, no muy lejos del centro resplandeciente; a uno de esos barrios en que florece el conventillo y en que se acumulan la miseria y el dolor; a uno de esos barrios en donde vive el humilde y de donde sale el brazo robusto que levanta el edificio o mueve la maquinaria, o da vida al taller. Acompañadme por la calle mal oliento y estrecha como la calle de la Amargura, cayendo y levantando en los hoyos llenos de barro infecto, bajo el peso de las sombras, agravadas, que no desvanecidas, por la fúnebre llama del chonchón de parafina; y allí andaremos cuadras de cuadras en medio de la sombra y la tristeza, sin encontrar un espacio risueño, un parque luminoso, un teatro, un circo lleno de atractivos, una pequeña plaza con una banda de música, un oasis cualquiera, que no sea la cantina.

Y, si después de este fúnebre paseo, de esta Vía-Crucis, por las callejuelas en donde vive y en donde muere el que trabaja, todavía encontramos extraño que de allí salgan a infestar el ambiente metropolitano la enfermedad y el vicio, la miseria y el crimen, la subversión y el desorden, cualquier sociólogo mediano tendría derecho para extrañarse de nuestra extrañeza.

No sólo de pan vive el hombre. El ánimo contento, el corazón alegre, la mente satisfecha por la justicia social y entretenida por nobles y elevadoras distracciones son una gran panacea, y, sobre todo, un gran preventivo contra los males del cuerpo y las enfermedades del espíritu, así en los individuos como en las colectividades.

"Eight hours work, eight hours rest, eight hours recreation", rezan las inscripciones de los desfiles obreros en países mucho más adelantados y algo más felices que el nuestro. Ocho horas de trabajo, ocho horas de descanso, ocho horas de recreación, pero de recreación efectiva, sana y noble, y al alcance de todos... Sea esa nuestra divisa en esta campaña de regeneración. Que el buen pavimento, el buen alcantarillado, el alumbrado eléctrico, el agua abundante y límpida, los teatros y los circos, los parques y las plazas y los campos de deportes no sean el privilegio de ciertos barrios, sino que se repartan equitativamente por todos los rincones de las ciudades, en los cuarteles pobres como en los de lujo, en los de extramuros como en los del centro; que el que sufre, el que trabaja, tenga frente a su pobre casita, luz, aire puro, un suelo limpio y sano, un grupo de árboles, un poco de alegría; y el movimiento salvador de la raza, bajo tan felices auspicios iniciado, tendrá vigor suficiente para avanzar y crecer, como crecen y avanzan los ríos y las ideas, hasta arrancar de nuestras arterias, los gérmenes morbosos, engendradores de odio, de esterilidad y de muerte y poner en ellas, en su lugar, los gérmenes del amor fecundo, constructivo y regenerador.

◆

Asociación Cristiana de Jóvenes

Esta noche a las 9 P. M., inaugura su local de la calle de San Antonio N.o 74, esta institución, que viene desarrollando su labor en el vecino puerto.

La Asociación Cristiana de Jóvenes, nacida en Inglaterra y esparcida hoy por todas las regiones del globo, se preocupa de ofrecer a la juventud las oportunidades de perfeccionarse física, intelectual y moralmente, en forma de ser más tarde miembros útiles y eficientes para la colectividad.

A la sesión de esta noche concurrirá, especialmente invitada, una delegación de la Asociación de Valparaíso, compuesta del secretario señor A. E. Turner, y del señor Gordon Garvin.

◆

Sindicato de Chauffeurs de Chile

Como lo informamos en nuestra edición anterior, hoy se llevará a efecto en el local del Sindicato de Chauffeurs de Chile, la última reunión general del presente año.

Durante este acto, el Presidente de la institución señor Olmeño, dará lectura a la memoria anual.

Además, se tratará también sobre el próximo corso de flores que esta institución llevará a efecto a beneficio de los huérfanes del Asilo de Belén.

◆

Exposición anual de Bellas Artes

Como lo hemos manifestado, la Exposición anual ha tenido gran éxito por la distinguida y numerosa concurrencia que diariamente asiste al Salón.

Especialmente los días Jueves y Domingos, el Palacio de Bellas Artes se ve visitado por la mayor parte de nuestra sociedad.

La Exposición permañece abierta diariamente de 9 a 12 M. y de 2 a 6½ P. M.

ARTICULOS DE PLAQUE
PARA REGALOS
De calidad finísima y elegantes estilos.
A PRECIOS EXTRAORDINARIAMENTE BAJOS
Ofrece:
MERCERIA SANTIAGO
AHUMADA 368-376 :-: CASILLA 96-D :-: TELEF. ING. 1953

FERIA DEL MATADERO
Estación San Diego
PLACER
Núm. 960
En la Feria de HOY JUEVES 9
remataremos
BUEYES, VACAS Y NOVILLOS GORDOS
llegados de Molina, Requínoa, Paniahue, Talca, La Granja, Lo Espejo, Pelequén, etc.
También se rematará un lote de lechones gordos.

SECCION MERCADERIAS
Serrano 225
SECCION MUEBLES
Serrano 219
EDWARDS Hnos. y ALBERTO LORCA
VALPARAISO
Remate de 100 Barriles de Oleomargarina
EN CALLE BLANCO, ENTRE FREIRE Y RODRIGUEZ
El Sábado 11 del presente, a las 2 P. M., remataremos al mejor postor, por cuenta de quien corresponda, la partida indicada, garantizando su perfecto estado.
A la vista desde hoy.
FAXON Y ERNESTO EDWARDS,
MARTILLERO PUBLICO Y DE HACIENDA
10D

UNA FELIZ PASCUA

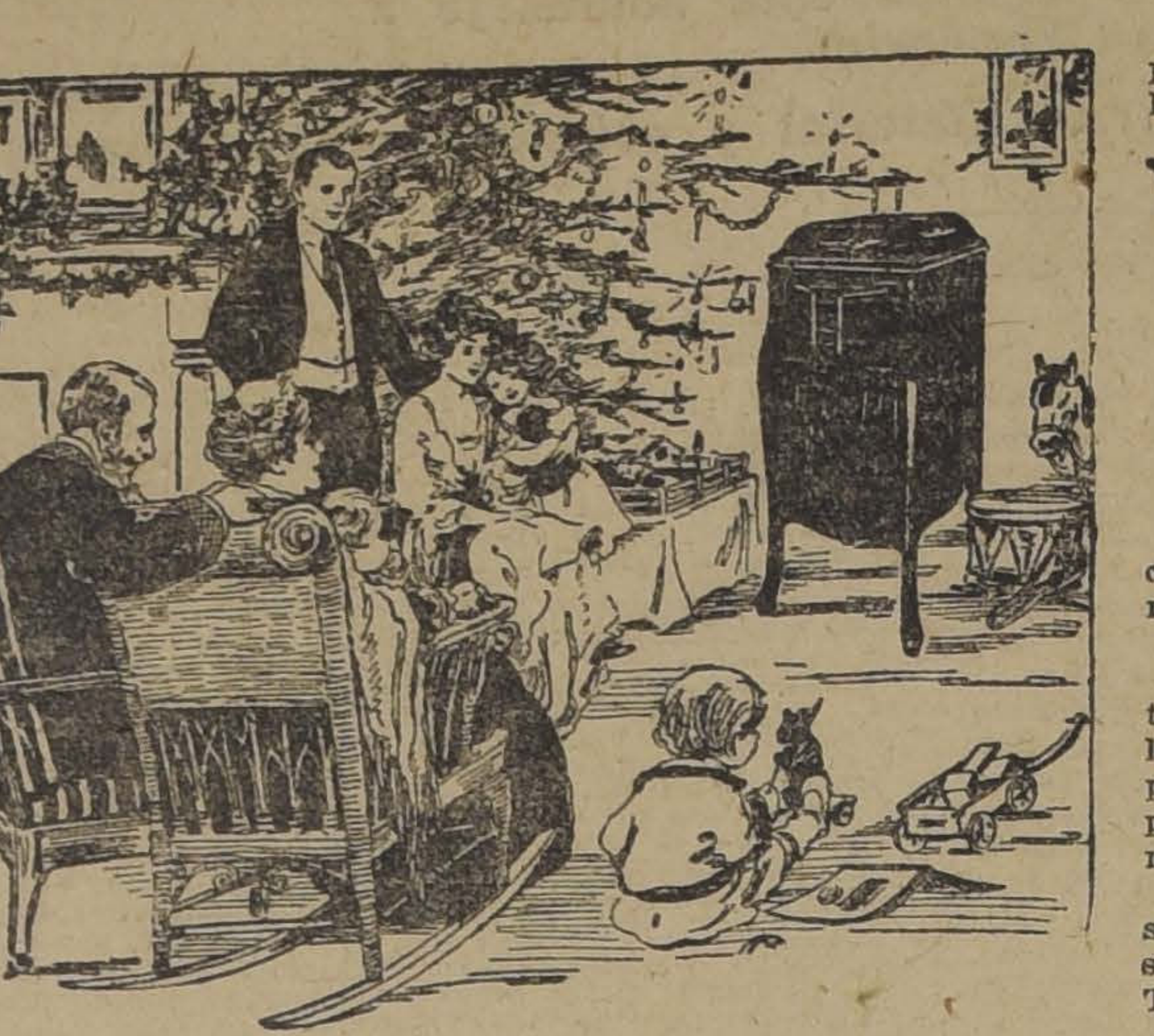

pasará Ud. y familia, llevando como regalo a su hogar una
Victrola "Víctor"
Los genios musicales estarán a su disposición para deleitarle con sus magistrales creaciones.
Hay VICTROLAS "VICTOR" al alcance de todos los bolsillos. Tenemos un grande y selecto surtido de discos, recién llegados, que comprende las últimas producciones de los más renputados artistas mundiales en las múltiples manifestaciones del arte musical.
La adquisicióon de una Victrola "VICTOR" no sólo le representará un regalo para su familia sino que llevará a su hogar FELICIDAD, DISTRACCION Y EDUCACION.
Visítenos sin pérdida de tiempo y elija el modelo de su gusto. Damos grandes facilidades para el pago.
CONCESIONARIOS Y DISTRIBUIDORES EXCLUSIVOS PARA TODO CHILE, CENTRO Y SUR, DE LA
"VICTOR TALKING MACHINE COMPANY", CAMDEN N. J.
CURPHEY Y CIA.
SANTIAGO: ESTADO 67 VALPARAISO: BLANCO 637
AGENTES EN SANTIAGO:
Fonografía del Pasaje y Grimm & Kern

CRONICA POLICIAL

EL CARNET DE IDENTIDAD DEL PRESIDENTE ELECTO

El señor Alessandri lo obtiene de la Sección respectiva

El simpático y patriótico rasgo del Presidente electo don Arturo Alessandri, a raiz de la fiesta que le ofreciera el Cuerpo de Policía del orden de Santiago, con motivo de la entrega de una estatua, ha sido favorablemente comentado en todos los círculos.

Como se sabe, al final de esta fiesta, que ha dejado gratos recuerdos entre el personal de la policía, el Presidente electo, acompañado del intendente de la provincia señor Valdivieso Blanco y del subprefecto señor Dinator, pasó al Gabinete de Identificación, que funciona en los altos de la Sección de Seguridad, a fin de obtener su cédula correspondiente.

En esta Sección, el señor Alessandri solicitó del jefe señor Luis Leiva que se le identificara, solicitud que causó agradable extrañeza en el personal que trabaja en dicho gabinete, por cuanto que el señor Alessandri, ha sido el primer Presidente de la República que llega hasta sus salones a fin de cumplir con este requisito.

Después, que el Presidente electo se hubo sometido a todos los requisitos que se les obliga a los ciudadanos al ir a identificarse, fué invitado por el jefe del gabinete a practicar una visita a las diversas secciones que tiene este establecimiento. Durante la visita, el señor Alessandri pudo imponerse de las necesidades que se hacen sentir en este local, prometiendo que, una vez en el mando, pondría todo lo que sea de su alcance a fin de que el gabinete de identificación, quede en condiciones de servir satisfactoriamente al numeroso público que llega hasta él.

Antes de retirarse, el señor Alessandri estampó en el álbum que se lleva en este gabinete, una opinión que es el símbolo de los sentimientos que el Presidente electo tiene, para todo aquello, que signifique el cumplimiento a las leyes de la República.

POR HURTO. — La jefatura de la 1.a Comisaría puso ayer a disposición del Juzgado de turno, a Alfonso Correa, aprehendido a petición de don Francisco Cariola, quien lo acusa de haberle hurtado un cajón de mercaderías avaluadas en la suma de 150 pesos.

Por orden del juez señor Soro Barriga, Correa ingresó a la Cárcel Pública.

ROBO A LA COMPAÑIA DE GAS.—La policía de Renca aprehendió a los prójimos Segundo Zurita y Luis Alberto Rojas, por haberlos sorprendido infraganti en los momentos en que se robaban unas cañerías del servicio de la Compañía de Gas.

POR ATROPELLO. — Roberto Salinas, Bienvenida Labarca y Gustavo Guajardo, empleados en la Empresa de Tranvías, pasaron ayer a las órdenes del Juzgado por haber atropellado con el tranvía que gobernaban, al niño llamado Humberto N., de 12 años de edad y de cuyas consecuencias resultó con heridas graves en la cabeza, por lo que fué remitido a la Asistencia Pública.

MARIDO MODELO. — A petición de su mujer Elsa Bustos, ayer pasó a disposición del Juzgado Avelino Saavedra a quien lo acusa de ser un mal marido, pues continuamente y sin causa justificada, le da de golpes con las manos, ocasionándole contusiones en el cuerpo.

ABIJEATO. — Don Florindo Hernández ha dado cuenta que desde su chacra "El Pino", le han robado un caballo rosillo de su propiedad y el que avalúa en la suma de 500 pesos.

POR EBRIOS. — La policía puso ayer a disposición de la justicia, a 30 individuos aprehendidos por infractores al artículo 137 de la ley de alcoholes.

HURTOS Y ROBOS.—A la Sección de Seguridad se presentó el señor Ramón Reyes, exponiendo que antenoche entraron ladrones a su casa y le robaron varias especies de ropa de vestir, las que avalúa en la suma de $ 390.

VAGOS. — En la Sección de Detenidos se encontraban ayer 20 individuos aprehendidos por la policía por ser vagos y rateros conocidos.

En este mismo establecimiento habían también 40 detenidos por diferentes delitos.

COMERCIO

MATADERO PUBLICO

8 de Diciembre de 1920.

Encierra de ganado

En los corrales del Matadero Público, se efectuó ayer la siguiente encierra de ganado para la venta de hoy:

Ganado grande	
Bueyes.	33
Novillos.	85
Vacas.	152
En vara.	32
Ganado menor	
Corderos.	766
Cerdos.	63
Terneros.	32

GUIA
DE CORREDORES DE LA BOLSA DE COMERC
LUIS RAMIREZ SANZ
AUGUSTO OVALLE CASTI
Bandera 55. Teléfono 2511.
CARLOS DUVAL
Bandera 57. Int. 11. — Te
no 1812.
OSCAR VALENZUELA VALD
Bolsa de Comercio. Int. 20. T
2558.
RAFAEL URZURRAGA OVAL
Bolsa Comercio Of. 32. Tel.
FRANCISCO Y ALBERTO HUE
CIFUENTES
Calle Bolsa 66. Int. 24. Tel.
HECTOR HERREROS
DOMINGO AMUNAT
Bandera 71. Casilla 3149.
ALBERTO ROJAS H.
RAUL ROB
Calle Bolsa N.o 60. Int. 21
RICARDO VALDES
Bolsa Comercio Of. N.o 33, Tel.
FLORENCIO VILLAMIL C. y C
Calle Bolsa 82. Int. 31. Tel.
IRARRAZAVAL Y SUTIL
Bandera 35. Tel. 20. Casilla
PEREIRA Y VALDES
Calle de la Bolsa N.o 39.
ROBERTO EYZAGUIRRE
Morandé 227. Tel. 1682. Casilla
JOSE URETA VALDES y Cía
Bolsa Comercio 21. Teléfono
JORGE Y RICARDO
ASTABURUAGA LT
Calle de la Bolsa 74, Int. 27. T
3444.
ARTURO WALKER
Moneda 1120. Teléfono 3425.
AGUSTIN LLONA C.
VICTOR UGARTE
Calle Bolsa 49. Cas. 2341. Tel.
JULIO RIPAMONTI
RAMON ACHON
Bandera 73. Casilla 192. Tel.
ALBERTO PABRES
Morandé 327. Casilla 158. Te.
LUIS ARIZTIA S.
ROBERTO DONOSO
Bandera 78. Gal. de la Bolsa Of.

EN EL
3.er PISO
GRAN ENSANCHE
Invitamos a visitar nuestros departamentos de
MENAJE Y DE JUGUETERIA
Surtido completo en Cristalería, Porcelana, Aluminite, Aluminio, Enlozados, etc.—Con motivo de la inaguración de estos ensanches, PRECIOS REBAJADOS en todos los artículos de Menaje
TAZAS japonesas, con platillo, precio excepcional $ 0.90
PLATOS hondos y extendidos, de loza blanca . . $ 0.60
VASOS de medio cristal, importados . . . . $ 0.50
A título de propagauda, venderemos durante estos días nuestro exquisito TE CEILAN, marca "León", el paquete de 1/8 lb. a $ 0.40
CASA FRANCESA

VIDA OBRERA

FEDERACION DE OBREROS DE IMPRENTA. — Hoy Jueves, a las 8.15 habrá una urgente asamblea, a la cual tiene el gremio la obligación de concurrir.

—Para las 8 de hoy que dan citados los encuadernadores, ramos anexos y litógrafos, con el objeto de que estudien y elijan sus representantes para el nuevo Directorio, cuya elección deberá hacerse el Domingo venidero.

—Las comisiones que tendrán el control de la votación, es la siguiente: En la mañana, de 9 a 12.20, los señores Segundo González, Víctor Díaz y Nolasco Arratia. En la tarde de 2 a 4.30, los señores Eliodoro Ulloa, Isaac Esquerra y Luis Miranda.

En este acto es necesario que tome parte el grueso del gremio, a fin de que los que resulten elegidos lo sean por gran mayoría.

FUNERALES DE UN DEMOCRATA.—Ayer se efectuaron en esta capital los funerales del distinguido miembro del partido demócrata, don Santiago Wilson M.

Wilson era uno de los correligionarios más entusiastas con que contaba el partido y un luchador infatigable en las campañas políticas.

A sus funerales concurrieron numerosos delegados de las diferentes comunas.

Antes de ser inhumados los restos del señor Wilson usaron de la palabra el presidente de la Agrupación de Santiago, don Eduardo Guzmán y los señores Mardones, representante del periódico "Avencemos"; Benjamín 2.o Aguayo, a nombre de la 4.a comuna y los presidentes de los centros Porteño y Yungay.

A FAVOR DE PALMERO MARTIN.—Nota enviada por algunos obreros, al Intendente de Valparaíso.—La dirección del Consejo Federal No. 9 de Valparaíso, nos ha enviada una nota que le ha enviado al Intendente de la Provincia, a raíz de la aprehensión del obrero Palmero Martín.

La nota es la siguiente:

"Señor Intendente de la Provincia.—Dignísimo señor: El Consejo Federal No. 9 de la Federación Obrera de Chile, compuesto de los propietarios y pilotos de autos del servicio público, se permiten solicitar de S. S. se sirva interponer sus buenos y valiosos oficios, en favor del honrado obrero Octavio Palmero Martín, recluído actualmente en la cárcel de este puerto, en el carácter de deportado.

S. S. debe conocer las penurias sufridas por nuestro patrocinado, en su deportación a la frontera peruana, donde fué encarcelado por creérsele espía chileno, sufriendo los atropellos y las flajelaciones de las autoridades de aquel país. En seguida, fué reembarcado con destino a Chile, donde la autoridad lo ha encarcelado de acuerdo con la ley de residencia.

Sabemos que la justicia está por poner a nuestro patrocinado en manos de S. S., con el objeto de que S. S. ordene nuevamente el traslado al límite fronterizo, y es ésto lo que nosotros deseamos impedir mediante su benevolencia y valioso concurso.

Nuestro patrocinado, es cubano de nacionalidad, es casado con mujer chilena, de cuyo matrimonio han nacido cuatro hijos, y está radicado doce años en Chile, y no es en absoluto individuo pernicioso o peligroso para la sociedad. En lo único que se le puede atacar, si es que por este capítulo se puede hacer, es que ha sido un miembro muy activo en la Federación Obrera de Chile, en Santiago, donde fué hasta el último momento, secretario general del Consejo No. 6, pero no ha cometido acto alguno que demandare la intervención de la justicia del crimen.

Confía esta colectividad obrera en la bondad de S. S., y que sabrá hacer uso de todos los recursos que le sean dable utilizar, para salvar de la deportación a nuestro estimado compañero Palmerio Martín, devolviéndolo a su desmantelado hogar, donde su esposa y niños lloran su ausencia.

Es gracia y justicia.—Consejo Federal N.o 9."

EN EL TEATRO DE LA SOCIEDAD DE ARTESANOS "LA UNION".—Muy interesante resultó la conferencia que dió el doctor Díaz Muñoz sobre enfermedades de trascendencia social, el Martes a las 9 P. M.

Esta conferencia era sólo para hombres mayores de 16 años que a juicio del doctor, son los que pueden sacar algún provecho y hacer a su vez la propaganda entre sus familias y amigos.

Durante dos horas consecutivas, estuvo el conferencista presentando las diferentes faces de las enfermedades, enseñando la manera de precaverse del mal y el medio de curarlo cuando alguno lo ha contraído. El doctor mantuvo la atención del numeroso auditorio que lo escuchaba.

CENTRO SOCIAL "ROYAL".— Hoy Jueves habrá clase instructiva de 9 a 10 P. M., siguiendo a continuación un baile general dirigido por el señor M. Tapia. Se invita especialmente a las sociedades amigas.

El Sábado próximo se desarrollará una velada literario-musical y baile con una escogida orquesta.

ENCERADORES Y CORREDORES DE PISOS.— En el Teatro de la Unión Federal de Mueblistas se verificará el Domingo 12 del presente una velada literario-musical en beneficio del Consejo N.o 6 de Enceradores y Recorredores de pisos.

Las entradas se venden en el kiosco N.o 2 de la Alameda esquina de Bandera, y su precio es de $ 0.60.

GREMIO DE HOJALATEROS Y GASFITERS.— Un llamado.— Como secretario general del Consejo N.o 3, me permito llamar la atención de los compañeros del gremio, sobre la imperiosa necesidad que hay, en el sentido de prepararnos para emprender cuanto antes una campaña pro-mejoramiento económico.

El Consejo N.o 3, iniciará próximamente esta campaña, por lo que ruego a los compañeros de las casas Délano, Morrison, Webb, Reyes y Clark, etc., asistan a una asamblea general que se celebrará hoy Jueves a las 8.30 P. M. en nuestra secretaría, Miraflores 163.

Los federados habrán podido imponerse por la prensa de los sueldos fijados a los estucadores. Esto ha sido obtenido por medio de la unión y disciplina de ese gremio.

Compañeros: Los grupos pequeños de hombres aislados, nunca han conseguido realizar sus aspiraciones, pero juntando estos pequeños grupos, se forma uno fuerte y poderoso, capaz de conseguir los fines que, dentro del órden y la justicia se propone. Unámonos, pues, dejando a un lado desconfianzas y temores que sólo empequeñecen; marchemos unidos y compactos a la conquista económica del gremio.—Ramón L. Torrealba A., secretario general.

CIRCULO DE AMIGOS LOS "X".—En sesión celebrada por este círculo, el 7 del presente, se tomaron los siguientes acuerdos: Postergar el paseo para el Domingo 26 del corriente; encargar a los socios pasen cuanto antes a retirar sus tarjetas, que se encuentran a su disposición, todas las noches de 8 a 10 P. M.; Advertir que solo hasta el 19 se las podrá retirar y que el que lo haya hecho hasta esta fecha perderá todo derecho para asistir al paseo.

Se nombró una comisión compuesta de los señores Miguel Muñoz, Luis Salazar y Guillermo Urra, para que elaboren un programa de fiestas para dicho paseo.

En vista de los grandes servicios prestados al círculo por el señor Manuel Muñoz, se acordó por unanimidad nombrarlo presidente honorario del círculo y enviarle una nota comunicándole dicho acuerdo.

UNION EN RESISTENCIA DE ALBAÑILES, AYUDANTES Y RAMOS SIMILARES.— En la última asamblea, se tomaron los siguientes acuerdos:

1.o Hacer llegar a conocimiento de los dueños de construcciones que, en vista de la precaria situación en que se encuentran, los albañiles y ayudantes, se acordó solicitar el 20 por ciento de aumento sobre los jornales. Este aumento deberá regir desde el mes de Enero de 1921.

—Se ruega a los socios morosos se pongan al corriente de sus cuotas, en particular, a los que se han inscrito y no han cancelado su incorporación.

Mañana deberá celebrarse asamblea general, a las 7 P. M., en el local social, Maestranza N.o 648.

CONSEJO FEDERAL N.o 19.— En sesión celebrada el Lunes 6 del presente, se acordó: 1.o Mandar una nota de felicitación a las socias y socios del Consejo N.o 4 de Viña del Mar, por su valiente actitud, al haberse organizado, bajo la bandera de la Federación Obrera de Chile, deseándole el más lisonjero éxito. Este Consejo está formado por los empleados de casas particulares de ambos sexos; 2.o Dar el balance del primer semestre, el Lunes 2 del presente que fué hecho por un contador recibido, a fin de que se impongan detalladamente de las entradas y salidas los socios; y se nombró la comisión de tres miembros, para que revisen el balance e informen a la junta general, para que dé su aprobación. Este balance será publicado en la prensa, y se remitirá un ejemplar a cada asociado; 3.o Poner en conocimiento de los socios, que quedan pocas acciones para efectuar la compra de la casa propia del Consejo N.o 19, a fin de que los que deseen comprar acciones, pasen a inscribirse en el registro respectivo, que está en la secretaría.

SOCIEDAD DE S. M. DE SEÑORAS, "ESTRELLA CHILENA".— El Domingo último se efectuó la junta general ordinaria. Se dió cuenta que el Directorio estaba incompleto, y se pasó a elegir los miembros que faltaban, nombrándose las siguientes personas: Vicepresidenta, Srta. Laura Sánchez; secretaria, Srta. Sofía Soto S.; prosecretaria, Srta. Oriana Ortíz; directoras, Sras.: Domitila A. de Vasquez, Luisa Reyes de Andrade y Srta. Clorinda Navia.

Después de hecha la elección, se pasó a tratar algunos asuntos de importancia, entre ellos se tomó el siguiente acuerdo: Considerando que esta sociedad siempre ha tomado, una parte activa en los acontecimientos nacionales y extranjeros; como el Centenario del Ecuador, y se acordó por unanimidad nombrar una comisión para ir el Viérnes 10 en la mañana a saludar al primer Mandatario que pronto regirá los destinos de la Nación, don Arturo Alessandri, en quien tenemos la plena confianza que levantará el nivel moral de los pueblos para el bienestar y engrandecimiento de nuestra patria, que tanto anhela esta sociedad.

La comisión quedó compuesta por las siguientes personas: Sra. Trinidad Donoso de Morán, presidenta; Srta. Sofía Soto S., secretaria; Sra. Clorinda A. de Corbalán, tesorero; y Sra. Domitila A. de de Vásquez, directora.

CENTRO SANTIAGO. — Reina entusiasmo entre los miembros de este centro, por celebrar dignamente su 13 aniversario por medio de una velada.

La parte literaria está a cargo del aplaudido actor nacional señor Luis Barra y su espléndido Cuadro Artístico Vital Aza.

En este acto se discernirán los diplomas a los socios que hayan perseverado más de seis meses en la institución. Se ruega a los interesados pasen a inscribirse en la lista que con este objeto se ha abierto en la secretaría.

Mañana publicaremos el interesante programa de la fiesta.

Invitamos a todos nuestros consocios y demás miembros de la Unión Nacional acompañados de sus familias.

CONSEJO N.o 10 DE ELECTRICISTAS. — Cítase a junta general extraordinaria para hoy Jueves a las 8 de la noche.

Se ruega la mayor asistencia, por tener que tratar varios asuntos de mucha importancia, especialmente sobre la nota extra-oficial entregada a los delegados de la Casa Raab Bellet, y la cuestión de la sección Otis, cuenta de los delegados a la convención política, y dar puntos de vital importancia para la buena marcha del Consejo.

—Cítase a los miembros de la comisión de propaganda para continuar estudiando los proyectos que tienen pendientes, se ruega asistir a los compañeros inasistentes a esta sesión para que impongan de la labor que desarrolla la comisión de propaganda.

Local social: Miraflores 163.

ENCERADORES Y RECORREDORES DE PISOS. — Cítase a la comisión de fiestas para hoy, a las 7.30 P. M., en Coquimbo 540.

LA AURORA. — Cítase a junta general para hoy, a las 8 P. M.

Se invita a los aspirantes a socios a prestar la promesa de estilo. Cítase para esta sesión al señor Antonio Cañas.

Se ruega a los socios pasivos, activos y jubilados traigan sus libretas para hacer las anotaciones en e lnuevo libro de tesorería.

Se ruega a los señores socios que hayan cambiado de domicilio den aviso a la secretaría para que las notas y circulares sean repartidas en debida forma.

SINDICATO DE ESTUCADORES Y RAMOS SIMILARES. — El tesorero de esta institución José de la Cruz Toledo, ruega a los socios que no han retirado el dinero que tienen ahorrado, lo hagan el Domingo 12 del presente.

El tesorero los atenderá en el salón social en la mañana de 9 a doce.

—Cítase a sesión de Directorio para hoy Jueves, a las 7.30 de la noche.

SOCIEDAD DE CARROCEROS. — Cítase para hoy a junta general y en especial a las personas encargadas del nuevo local social. Hora 8.30 P. M.

SINDICATO DE COSTURERAS. —Cítase a reunión general para el iernes 10, a las 6 P. M. en nuestro local: Salas 208.

HOJALATEROS Y GASFITERS —Cítase a junta general para hoy Jueves, a las 8.30 P. M. en Miraflores 163.

Se ruega la asistencia a los personales de las casas Délano, Morrison, Webb y Reyes y Clark para tratar sobre el mejoramiento económico del gremio.

Se ruega a los federados que aún tengan talonarios del sorteo del sitio se sirvan dar cuenta cuanto antes, porque el sorteo se efectuará este mes.

UNION GENERAL DE OBREROS METALURGICOS. — Cítase a reunión para hoy a las 6 P. M., a los personales de los establecimientos "Parque y Rovinovitch". Se recomienda la asistencia a los miembros de la Junta Directiva.

CONFITEROS, PASTELEROS Y DULCEROS. —Consejo N.o 23. —Cítase a junta general ordinaria para hoy, a las 8 P. M. Se encarece la asistencia al tesorero.

Local: Miraflores N.o 163.

FEDERACION DE PINTORES Y RAMOS SIMILARES EN RESISTENCIA. — Cítase a sesión para hoy Jueves al personal de José Anfrund, especialmente al sota de la obra.

Se acordó citar para el Jueves 9 o el próximo Domingo a Miguel Prat y Amadeo 2.o Muñoz, para que contesten los cargos que se le formulan. La cuota de ayuda a los compañeros que permanecen aún presos será aumentada.

EMPLEADOS Y REPARTIDORES DE CARNICERIAS. — Se cita para el Domingo 12, a las 2 P. M., con el objeto de echar las bases de una organización que defienda los intereses del gremio.

Local: San Francisco 670.

CONFEDERACION DE ARTE CULINARIO. — Cita a junta general para el Jueves 9, a la hora de costumbre.

COMITE OBRERO EJECUTIVO. — Cítase a los miembros del Comité Ejecutivo y Laborista para hoy, a las 8.30 P. M., en Delicias 2814, para tratar de la situación creada con la no fundación del Partido Laborista en la convención última.

CIRCULO ARTURO PRAT DE LA UNION NACIONAL. — Cítase para hoy a las comisiones de fiestas y propaganda, y para mañana a la comisión de sport, en Avenida Matta N.o 1180, y a junta general ordinaria para el Martes próximo.

COMITE PRO - DESCANSO DOMINICAL DEL BARRIO ESTACION. — Lítase a asamblea general para hoy Jueves, a las 9 P. M., en Delicias 3081.

Invitamos especialmente a todos los empleados de comercio del barrio San Pablo para formar el subcomité encargado de hacer cumplir los efectos de la ley de descanso dominical y el cierre nocturno, a las 8 P. M., con excepción de los días Sábado, como se ha hecho en el barrio Estación con excelentes resultados.

Se ruega encarecidamente a los empleados de zapaterías asistir a esta reunión para que se impongan de la forma en que estamos constituídos.

Correspondencia al correo N.o dos.

CONSEJO N.o 25. — Cítase a junta general para hoy Jueves 9 del presente a los federados y no federados de este Consejo por haber asuntos de importancia que tratar, en Arturo Prat 1086 a las 9 P. M.

REGALOS
PARA
Pascua y Año Nuevo
ANTES DE COMPRAR PASE POR NUESTROS ALMACENES Y ENCONTRARA UN GRAN SURTIDO DE ARTICULOS UTILES A PRECIOS DE REALIZACION.
RAAB BELLET y Cía.
ESTADO 235

TURF

CLUB HIPICO

LAS CARRERAS DE LA TARDE DE AYER

Sebastopol en el premio "Primavera"

Un interesante y novedoso desarrollo fué el que tuvo el programa de ayer en el Club Hípico. Como era de presumirlo, asistió a las tribunas de nuestra primera institución, un público entusiasta y numeroso.

La quinta prueba de la reunión, sobre una distancia de 2,300 metros y que era la más importante de la fiesta hípica, se resolvió por un match entre Salpicón y Sebastopol, cuyo resultado favoreció al segundo.

Ambos adversarios fueron presentados en magníficas condiciones de training, dejando su estado satisfecho a los aficionados más exigentes.

La concurrencia, como era de esperarlo, ungió favorito a Salpicón, que bien ganado tenía el título de "crack" de nuestras pistas y que ayer sufrió una derrota aplastante.

Las pizarras de las tribunas arrojaron la siguiente cotización por unidad de diez pesos a ganador:

Salpicón	1,328
Sebastopol	409
Total	1,737

Una vez ordenado el movimiento, picaron al frente ambos rivales en un tren endemoniado, tratando de no cederse el puesto de leader uno al otro. Tan pronto desfilaron por vez primera por la meta, Sebastopol, con muy buen acuerdo de su jockey, fué levantado, corriendo a voluntad a dos cuerpos detrás del hijo de Val d'Or.

En estas condiciones se desarrolló la prueba hasta la curva final, altura donde el pupilo del Stud Burlesco se colocó a los flancos de Salpicón. Una vez que los competidores desembocaron en la tierra derecha, Sebastopol fué lanzado por su jinete en demanda del puesto de honor, el que alcanzó con toda facilidad, para pasar al frente como una exhalación y terminar en medio de la espectación del público, la carrera a su favor, con más de cuatro cuerpos de ventaja sobre su único rival.

Tiempo: 2.27 2|5.

El regreso de Sebastopol al pesaje, dió lugar a una estruendosa y simpática manifestación, tanto de la concurrencia de tribunas como de galerías, como hacía mucho tiempo no presenciábamos.

La colosal y entusiasta ovación de que ayer fué objeto el vencedor, no fué sino la espontánea exteriorización del hermoso triunfo de un exponente del élevage nacional.

En la prueba de apertura de la reunión, sobre un tiro de 1,100 metros, se adjudicó Provenza el puesto de honor.

Dada la señal, tomó la punta, Provenza, colocándose dos cuerpos más atrás Catilina, y en seguida el resto de los competidores como las circunstancias se los permitía. La puntera corriendo a voluntad desembocó en la tierra derecha sin ser amagada en ningún momento, cruzó el disco victoriosa en forma poco menos que al galope, precediendo a Napierkowska. El tercer puesto se lo adjudicó Retorta y el cuarto Catilina. Tiempo: 1.07 3|5.

En la carrera siguiente, Premio Requiem, sobre una milla, alcanzó la victoria en el marcador Elqui, que era gran favorito.

Lanzado el pelotón en carrera, apareció comandándolo Emily, segundo se situó Tellito, delante de Daventry, cuarto Elqui; los demás escalonados, cerrando la marcha Chateau Gonthier.

Sin grandes alternativas, llegó el lote al derecho, altura donde Elqui no tardó en dar cuenta de Emily, la que sólo pudo conservar el segundo lugar de la tabla. Tercero remató Chateau Gonthier en atropellada. Cuarto Daventry y último Duelo. Tiempo: 1.40 1|5.

En los 1,100 metros del Premio Rampart, que constituía el número tercero del programa, empataron para el puesto de honor Virgilio con Asturiano.

Alzadas las huinchas, lució sus colores en el extremo delantero, Asturiano, situándose a dos cuerpos más atrás Virgilio con Assaye, a continuación Pegajosa y los demás sin colocación definida. En esta forma desembocó el pelotón en la recta final, punto donde atacó con bríos Virgilio por el lado exterior. A cien metros de la raya, Virgilio casi emparejó a Asturiano, contendor que venía corriendo sin ser exigido por su jinete, circunstancia ésta, que determinó que ambos rivales cruzaran el disco en empate. Tercero, Rubia y cuarto Pegajosa. Tiempo: 1.07.

En forma relativamente fácil se impuso sobre sus rivales Lord Beryl, en la carrera a continuación sobre 1,500 metros.

Cuando el starter dió paso al lote, este se movió con Brest a la punta, quedando en segundo término Crevecoeur y a continuación Ballader encabezando la fila restante.

Girado el último codo, Brest dió señales de fatiga, entrando por el lado de los palos a reemplazarlo Lord Beryl, el cual traía a sus grupas a Vendimia y Cuncumen, adversarios que remataron segundo y tercero, respectivamente. Cuarto, Kopa y último Don Alfredo. Tiempo: 1.33 2|5.

Muy repartida estuvo la cotización de las apuestas mutuas en la sexta carrera de la tarde, Premio Rebeca, sobre 1,500 metros.

Una vez que el juez dió el pase a los competidores, se destacó a la vanguardia Merengue II, situándose a continuación Rasputín, y en seguida una larga lista de rivales sin colocación definida. Llegados al derecho, atropellaron Silver, Nitrato y Girl, consiguiendo esta última dominar a los punteros después de una corta y enérgica lucha. Segundo entró Rasputín y el tercer puesto lo conservó Merengue II. Cuarto, Nitrato. Tiempo: 1.33.

Muy interesante resultó la prueba de fondo del programa, Premio Rodilard, sobre una distancia de milla y media, y en el cual se adjudicó Don Alvaro los 3,500 pesos de recompensa al vencedor.

Levantadas las cintas, tomó la punta Sancho Panza, segundo se situó Graciosa, tercero His Majesty, los demás escalonados cerrando la fila Don Alvaro. Una vez en la recta, atropellaron Graciosa, Falsete y Don Alvaro, alcanzando este último a dominar a todos sus rivales con toda holgura, para trasponer luego el marcador con toda facilidad sobre Falsete. Tercero llegó Graciosa y cuarto Esteta. Ultimo Sancho Panza. Tiempo:

El triunfo en la prueba de clausura sobre 1,500 metros, de ayer en este hipódromo, correspondió a Bella Dama.

Puesto el lote en acción, tomó la delantera Romanones, el que después de cubrir las primeras distancias, entregó sus posiciones a Bella Dama, quedándose entonces segundo Romanones, en seguida los demás y ocupando el último puesto Omar.

En la recta, Bella Dama aumentó la ventaja que traía a sus rivales y pudo con facilidad cruzar el disco victoriosa. El segundo lugar lo conservó Romanones, precediendo a Cachiyuyo. Cuarto remató Albaycín. Tiempo: 1.31 4|5.

RESULTADOS GENERALES

Primera carrera

Premio RISA.— 1,100 metros.— Premios: $ 2,500 al 1.o.

	G.	P.
1.o Provenza, con 51 kilos, 3 años, por Marte II y Bárbara, del Stud Los Avellanos, jockey Alf. Silva	984	511
2.o Napierkowska, con 56 kilos, Gmo. Aravena	67	39
3.o Retorta, con 54.4 kilos, M. Pérez	146	133
4.o Catilina, con 56 kilos, E. Solís	123	90
Sixmilebolton, con 56.2 kilos, R. Hernández	11	30
Cherry Whisky, con 53 kilos, J. González	46	33
Landeau, con 53.2 kilos, J. Morales	163	150
Víctor Noir, con 53.1 kilos, L. Montero	61	61
Verbitz, con 51.4 kilos, P. 2.o Morales	12	5
Hila, con 51.4 kilos, M. J. Silva	270	182
Honolulu, con 51 kilos, L. A. Zúñiga	164	120
Ninfa, con 54 kilos, A. Molina	471	303
Prontitud, con 51.4 kilos, R. Piérola	181	140
	2699	1797

Ganado por 6 cuerpos; el 3.o a medio cuerpo.
Tiempo: 1.73.
No corrieron: Le Francais, con 56 kilos; Roderick Dhu, con 56; Etoile, con 56; Roxana, con 54.

Dividendos: Tribunas, unidad de $ 10.00

Ganador de Provenza	$ 24.70
Placé de id.	16.10
Id. de Napierkowska	89.80
Id. de Retorta	33.40

Dividendos: Galerías, unidad de $ 5.00

Ganador de Provenza	$ 12.70
Placé de id.	8.90
Id. de Napierkowska	51.90
Id. de Retorta	17.20

Dividendos: Viña del Mar, unidad de $ 5.00

Ganador de Provenza	$ 12.50
Placé de id.	8.30
Id. de Napierkowska	40.90
Id. de Retorta	16.50

Segunda carrera

Premio REQUIEM.— 1,600 metros.— Premios: $ 2,500 al 1.o.

	G.	P.
1.o Elqui, con 55 kilos, 3 años, por Pioneer y Transmute, del Stud Burlesco, jockey M. Gamboa	2277	1133
2.o Emily, con 50 kilos, P. 2.o Morales	522	438
3.o Chateau Gonthier, con 54 kilos, R. Hernández	151	142
4.o Daventry, con 57 kilos, M. J. Silva	144	149
Doping, con 52 kilos, Gmo. Aravena	134	143
Vestale, con 50 kilos, C. Cruz	308	244
Tellito, con 49.7 kilos, R. Piérola	79	83
Feño, con 46 kilos, L. A. Zúñiga	196	158
	3899	2625

Ganado por 1 pescuezo; el 3.o a 2 cuerpos.
Tiempo: 1.40.1.
No corrieron: Feudal, con 58 kilos; Palillo, con 55; Henry Clay, con 52; Nitrógeno, con 52; Erin, con 50; Niágara, con 49.

Dividendos: Tribunas, unidad de $ 10.00

Ganador de Elqui	$ 15.40
Placé de id.	11.90
Id. de Emily	14.90
Id. de Chateau Gonthier	25.20

Dividendos: Galerías, unidad de $ 5.00

Ganador de Elqui	$ 7.10
Placé de id.	5.90
Id. de Emily	7.10
Id. de Chateau Gonthier	11.80

Dividendos: Viña del Mar, unidad de $ 5.00

Ganador de Elqui	$ 8.40
Placé de id.	5.90
Id. de Emily	7.90
Id. de Chateu Gonthier	11.30

Tercera carrera

Premio RAMPART.— 1,100 metros.— Premios: $ 2,500 al 1.o.

	G.	P.
1.o Asturiano, con 56 kilos, 3 años, por Burgomaster y Marcha, del Stud Urbión, jockey M. Verdejo	2055	1063
1.o Virgilio, con 53 kilos, 3 años, por Sembar y Laucha II, del señor Alfredo Rosselot, jockey G. Aravena	840	780
3.o Rubia, con 54 kilos, J. Oregón	127	150
4.o Pegajosa, con 51 kilos, Alf. Silva	339	307
Assaye, con 52.1 kilos, R. Hernández	145	119
Cocharquina, con 51 kilos, C. Cruz	29	28
Hasty Girl, con 51 kilos, M. J. Silva	110	116
Kupela, con 51 kilos, L. A. Jopia	81	115
Saturnal, con 51.6 kilos, S. Villanueva	64	56
	3790	2734

Ganado en empate; el 3.o a 2 cuerpos.
Tiempo: 1.7.2.
No corrieron; Nagerino, con 61 kilos; Dándalo, con 56; Fulano, con 56; Heródoto, con 56; Octubre, con 56; Pegote, con 56.

Dividendos: Tribunas, unidad de $ 10.00

Ganador de Asturiano	$ 11.20
Id. de Virgilio	13.10
Placé de Asturiano	11.50
Id. de Virgilio	12.00
Id. de Rubia	20.40

Dividendos: Galerías, unidad de $ 5.00

Ganador de Asturiano	$ 5.50
Id. de Virgilio	5.80
Placé de Asturiano	6.10
Id. de Virgilio	6.00
Id. de Rubia	16.80

Dividendos: Viña del Mar, unidad de $ 5.00

Ganador de Asturiano	$ 5.50
Id. de Virgilio	5.80
Placé de Asturiano	6.90
Id. de Virgilio	6.30
Id. de Rubia	10.80

Cuarta carrera

Premio RAHJ.— 1,500 metros. —Premios: $ 3,000 al 1.o.

	G.	P.
1.o Lord Beryl, con 51 kilos, 4 años, por Buckmister y Lady Beryl, del señor F. Peralta, jockey Alf. Silva	311	167
2.o Vendimia, con 54 kilos, M. Gamboa	598	407
3.o Cuncumén, con 55 kilos, A. Molina	324	262
4.o Kopa, con 46 kilos, J. Pinto	174	163
Personaje, con 54 kilos, M. Pérez	77	54
Henry Clay, con 50 kilos, J. Oregón	556	461
Viana, con 49 kilos, L. A. Zúñiga	277	210
Sila, con 48 kilos, H. Ramírez	310	185
Crevecoeur, con 48 kilos, Arm. Silva	156	81
Oregón, con 49.3 kilos, E. Morales	42	28
Ballader, con 46.3 kilos, C. Cruz	87	54
Don Alfredo, con 44.3 kilos, D. 2.o López	477	367
Brest, con 43 kilos, G. Guerra	1168	725
	4557	3142

Ganado por 1 cuerpo; el 3.o a 1 cabeza.
Tiempo: 1.33.2.
No corrieron: Tardía, con 58 kilos; Fusil, con 48; Shannon, con 45; Endurance, con 43; Orense, con 41; Deshabillé, con 40.

Dividendos: Tribunas, unidad de $ 10.00

Ganador de Lord Beryl	$ 131.90
Placé de id.	49.70
Id. de Vendimia	26.30
Id. de Cuncumén	35.30

Dividendos: Galerías, unidad de $ 5.00

Ganador de Lord Beryl	$ 114.10
Placé de id.	30.70
Id. de Vendimia	12.00
Id. de Cuncumén	14.50

Dividendos: Viña del Mar, unidad de $ 5.00

Ganador de Lord Beryl	$ 166.70
Placé de id.	30.20
Id. de Vendimia	14.40
Id. de Cuncumén	15.50

Quinta carrera

Premio PRIMAVERA (reglamentaria).—2.300 metros.—$ 12,000 al 1.o

	G.	P.
1.o Sebastopol, con 59 kilos, 4 años, por Burgomaster y Lhassa, del Stud Burlesco, jockey Miguel Gamboa	409	
2.o Salpicón, con 59, J. Salfate	1328	
	1737	

Ganado por 4 cuerpos.
Tiempo, 2,27|2.
No corrió Glasgow, con 59 kilos.

Apuestas mutuas en tribunas Unidad de $ 10.00

Ganador de Sebastopol	$ 38.20

Apuestas mutuas en galerías Unidad de $ 5.00

Ganador de Sebastopol	$ 22.00

Dividendos: apuestas mutuas en Viña del Mar

Ganador de Sebastopol	$ 30.80

Sexta carrera

Premio, REBECA.—1.500 metros. —$ 3,000 al 1.o

	G.	P.
1.o Girl, con 48 kilos, 5 años, por Altanero II y Sin Antecedentes, del Stud Los Avellanos, jockey, Daniel 2.o López	864	506
2.o Rasputín con 45 kilos, C. Cruz	319	249
3.o Merengue II, con 42, L. A. Zúñiga	316	194
4.o Nitrato, con 47 kilos, H. Ramírez	181	119
Chiflón, con 58 kilos, M. Pérez	374	257
His Lordship, con 54,6 kilos, M. Verdejo	649	431
Mormón, con 54 kilos, G. Aravena	433	233
Rex White, con 54 kilos, A. Molina	280	186
Drina, con 52 kilos, E. Michaelis	582	295
Oliveto, con 51 kilos, J. Silva	204	89
Corchea, con 50 kilos, J. Oregón	94	38
Fácil con 49,5 kilos, R. Piérola	78	43
Silver, con 48,3 kilos, Alf. Silva	537	354
Córcega, con 47 kilos, Arm. Silva	127	101
Guillotina, con 47 kilos, G. Guerra	56	66
Rhum, con 46,5 kilos, L. Martínez	69	37
Maestro Cantor, con 41,8 kilos, A. Nieto	101	68
	5297	3279

Ganado por un pescuezo, el 3.o, a un pescuezo.
Tiempo: 1.33.
No corrieron: Queñe, 58; Matadorn, 55; Alboroto II, 52; Nuit, 52; Fulano, 42; Nodriza, 40.

Apuestas mutuas en tribunas Unidad de $ 10.00

Ganador de Girl	$ 55.20
Placé de Id.	23.20
Id. de Rasputín	31.70
Id. de Merengue II	44.30

Apuestas mutuas en galerías Unidad de $ 5.00

Ganador de Girl	$ 33.40
Placé de Id.	13.90
Id. de Rasputín	26.40
Id. de Merengue II	27.70

Dividendos: apuestas mutuas en Viña del Mar

Ganador de Girl	$ 42.20
Placé de Id.	16.50
Id. de Rasputín	30.50
Id. de Merengue II	28.90

Sétima carrera

Premio, RODILARD.—2.400 metros.—$ 3,500 al 1.o

	G.	P.
1.o Don Alvaro, con 58,3 kilos, 4 años, por Dieudonne y White Hope, del señor Luis E. Reyes, jockey, J. M. Baeza	1522	590
2.o Falsete, con 44 kilos, J. Pinto	459	216
3.o Graciosa, con 41,8 kilos, A. Nieto	141	73
4.o Estete, con 55 kilos, M. Verdejo	804	254
Durbar, con 56 kilos, A. Molina	1023	581
His Majesty, con 55 kilos, J. Salfate	1279	478
Sancho Panza, 49 kilos, H. Ramírez	994	457
	6222	2649

Ganado por 1 1|2 cuerpo, el 3.o, a 3|4 de cuerpo.
Tiempo: 2.35.
No corrió, Trinity Hall, 40.

Apuestas mutuas en tribunas Unidad de $ 10.00

Ganador de Don Alvaro	$ 36.60
Pacé de Id.	23.40
Id. de Falsete	46.50

Apuestas mutuas en galerías Unidad de $ 5.00

Ganador de Don Alvaro	$ 17.70
Placé de Id.	13.60
Id. de Falsete	34.10

Dividendos: apuestas mutuas en Viña del Mar

Ganador de Don Alvaro	$ 18.00
Placé de Id.	12.90
Id. de Falsete	28.60

Octava carrera

Premio, ROLANDO.—1.500 metros.—$ 3,000 al 1.o

	G.	P.
1.o Bella Dama, con 44 kilos, 5 años, por Moris y Lady Vogler, del Stud Veleta, jockey, L. A. Zúñiga	1112	624
2.o Romanones con 56 kilos, J. Salfate	3030	908
3.o Cachiyuyo, con 50,4 kilos, L. A. Orellana	801	256
4.o Albaycín, con 48 kilos, H. Ramírez	1006	418
Omar, con 46 kilos, J. Pinton	661	259
	6610	2365

Ganado por 2 cuerpos, el 3.o, a 4 cuerpos.
Tiempo: 1.31|4.
No corrieron: Campoamor, 58; Mary Garden, 57; Pidal, 51; Elqui, 50; Fideline, 48; Boa, 47; Baldramina, 45; Gran Mogol, 45; Egalité, 43; Levién 43; Vestale, 43; Daventry, 42.

Apuestas mutuas en tribunas Unidad de $ 10.00

Ganador de Bella Dama	$ 53.50
Placé de Id.	16.60
Id. de Romanónes	13.80

Apuestas mutuas en galerías Unidad de $ 5.00

Ganador de Bella Dama	$ 34.10
Placé de Id.	10.00
Id. de Romanónes	7.30

Dividendos: apuestas mutuas en Viña del Mar

Ganador de Bella Dama	$ 27.50
Placé de Id.	8.60
Id. de Romanónes	6.80

REGALAMOS
sólo por HOY DIA este precioso consejo: Use Ud. la lamparilla
EDISON
y obtendrá mucha luz con poco consumo.
INTERNATIONAL MACHINERY Co.
Morandé 520 — Teléfono 1191 - 1193

Fúmese
"WESTMINSTER"
El cigarrillo de moda
12-D

UNA REALIZACION NUNCA VISTA

HOY JUEVES 9 un grande STOCK de SOMBREROS MODELOS, HORMAS de todas clases para SEÑORAS, SEÑORITAS y NIÑAS, se liquidarán a precios casi regalados en

LA SIGNESE

ALAMEDA ESQ. ESTADO **FABRICA: SAS ISIDRO 80**

Avisamos a las señoras Modistas, que para las compras al por mayor en partidas por más de una docena, serán atendidas únicamente en la Fábrica.

10D

Feria de Productos Agrícolas

DE

URETA Y Cía.

LOCAL: DELICIAS 3410 :-: OFICINA: BANDERA 185

Para el remate de HOY Jueves hay, entre otros productos, los siguientes:

- AVENA
- AFRECHO
- AFRECHILLO
- CEBADA
- CARBON DE ESPINO Y BLANCO
- FREJOLES
- GRANZAS
- LEÑA gruesa por cargas y ensacada.
- HUESILLOS
- PAPAS de la nueva y de la cosecha pasada.
- MAIZ
- TRIGO
- PASTO
- PAJA
- NUECES
- QUILLAY, y
- SAL DE COSTA

Especialidad en QUESO Y MANTEQUILLA de las mejores marcas.

RAIMUNDO URETA E.,
Gerente.

9-D

ARPILLERA

8 ONZAS

Listo para entrega inmediata ofrecen:

THE OVERSEA EXPORT & IMPORT CO. LTD.

SANTIAGO. BANDERA 620 :-: CAS. 1638 :-: TELEF. 3273.

Sus piés estarán sanos y cómodos usando siempre el

CALZADO

flexible y durable que vende:

La República

3089 -- DELICIAS -- 3101

MARMOLERIA

"BOTINELLI"

Cienfuegos 67. — Teléfono 683

ESPECIALIDAD EN: ALTARES, MAUSOLEOS, GRADAS, PISOS Y MARMOLES IMPORTADOS PARA MUEBLES

PRECIOS SIN COMPETENCIA. — TRABAJO GARANTIDO

Ministerio de Guerra

Se piden propuestas públicas para la provisión hasta de 45,000 quintales métricos de pasto de 2.o corte para la alimentación del ganado de la guarnición de Tacna.

El pasto será entregado en fardos de prensa inglesa o de embarque en carros del ferrocarril en las estaciones donde se ofrezca o a bordo en Valparaíso, o a bordo en Huasco, o puesto en los cuarteles de las unidades en Tacna.

Bases, en el Departamento Administrativo del Ministerio de Guerra.

Las propuestas se abrirán en la oficina del Jefe del citado Departamento el día 20 del presente mes, a las 2 P. M.

Santiago, 4 de Diciembre de 1920.

EL JEFE DEL DEPARTAMENTO ADMINISTRATIVO.

20-D.

BAÑOS
AMERICANOS
BAÑOS LLUVIAS
BAÑOS PARA
GUAGUAS

CALENTADORES leña lo mejor fabricado hasta la fecha, los instalamos garantidos.

LAVAPLATOS
LAVACOPAS
REFRIGERADORES
GOLD-PATENT

Desde $ 100

TARROS basura reforzados, mesas cocina y una infinidad de artículos largos de enumerar.

Fortuño y Patry

SANTO DOMINGO 1015

NOTA. — Comprando en nuestra Fábrica, Fontecilla número 260, hacemos un descuento extra de 10%.

9-D

"FABRICAS UNIDAS DE CATRES" S. A.

En conformidad al artículo 33 de los Estatutos, se cita a Junta General Ordinaria de accionistas para el Sábado 18 de Diciembre de 1920, a las 4 P. M., en la Oficina de la Gerencia: Bolsa de Comercio de Santiago, oficina 338, cuarto piso.

El objeto de la reunión es dar cuenta del Balance y Memoria anual.

Santiago, 6 de Diciembre de 1920.

FRANCISCO GARCIA PAZ,
Presidente.

'Fábricas Unidas de Catres" S. A.

TRANSFERENCIA DE ACCIONES

De acuerdo con los Estatutos, el Registro de Accionistas permanecerá cerrado desde el 6 hasta el 18 de Diciembre de 1920, inclusives.

Santiago, 6 de Diciembre de 1920.

ENRIQUE MARTINEZ M.,
Director-Gerente.

17-D.

RESIDENCIA

EN Av. ESPAÑA

VENDEMOS

Precio $ 325,000

Pormenores: Oficina

H. Ramírez Sanz & Co.

1166-HUERFANOS-1166

8-d 9-D

CAPAS
TRAJES y
GORRAS

confeccionadas y sobremedida para Chauffeurs, a precios bajos, encontrarán en la

CASA INDUSTRIAL DE CHILE

Delicias 2461

14-D

Fundada 1752

Tome las

PILDORAS de Brandreth

Puramente Vegetales

No son genuinas si no están en cajas de lata

Para el Estreñimiento, Biliosidad, Dolor de Cabeza, Vahidos, Dolor de Estómago, Indigestion, Dispepsia, Mal del Higado, Ictericia, y los desarreglos que dimanan de la impureza de la sangre, no tienen igual.

Las Pildoras de Brandreth, purifican la sangre, activan la digestion, y limpian el estómago y los intestinos. Estimulan el hígado y arrojan del sistema la bilis y demás secreciones viciadas. Es una medicina que regula, purifica y fortalece el sistema.

De Venta en las Boticas del Mundo Entero. B. Brandreth

Acérque el grabado á los ojos y verá Vd. la píldora entrar en la boca.

Fundada 1847.

EMPLASTOS POROSOS de Allcock

B. Brandreth *El Remedio Externo Mejor del Mundo.*

Aplíquese en la parte donde se sienta dolor.

COLIRIO

— DEL —

Padre Constanzo

El mejor específico para todas las afecciones de la vista.

Dirigirse a:

VICTOR ROSTAGNO

Unico agente para Sud América.

VALPARAISO

Casilla 126

DE VENTA EN TODAS LAS PRINCIPALES DROGUERIAS Y BOTICAS

Arriendo del Fundo «Coiron»

DE LA JUNTA DE BENEFICENCIA DE SANTIAGO

El Martes 4 de Enero de 1921, a las 4 P. M., se rematará el arriendo del

FUNDO "COIRON"

situado en el departamento de Petorca.

Mínimum: $ 35,000 anuales

Bases y antecedente en la Tesorería de Beneficencia, Monjitas 695, de 2 a 5 P. M.

LUIS LIRA LUCO
Tesorero

Escuela Militar

Propuesta de Forraje

Se piden propuestas públicas para la provisión de 1,071 qq. métricos de Avena, 610 de paja larga y 305 de Capotillo, según especificaciones que se encuentran en la Contaduría del Establecimiento.

Las propuestas se abrirán el Lunes 20 del presente mes, a las 10 hs., en la Sub-Dirección.

COMISION DE FORRAJE.

20 D

REALIZACION

Por ensanche del local se realiza toda la existencia de MARCOS hechos, de molduras y de metales y un inmenso surtido de CUADROS en GRABADOS.

VIDRIERIA ITALIANA

ESTEBAN DELL'ORTO - Estado 149

PROPUESTAS DE RANCHO PARA LA II DIVISION

Pídense propuestas públicas para la provisión durante el año 1921 de los víveres frescos y secos que componen la porción de tropa de las unidades de guarnición en Santiago, El Bosque y Puente Alto.

Las propuestas se abrirán en las Oficinas del Comando en Jefe el día 22 de Diciembre, a las 3 P. M.

Bases y antecedentes se darán en la Intendencia Divisionaria, diariamente de 2 a 5 P. M.

EL COMANDO EN JEFE DE LA DIVISION

PROPUESTAS

Se posterga para el Sábado 18 del corriente la apertura de las propuestas para la construcción del edificio del Banco de

Antecedentes en la Oficina Técnica del Banco. Huérfanos

Chile en Los Angeles.

948, piso 4.o

12-D

FERROCARRILES DEL ESTADO

TRENES DEL RAMAL HACIA PICHELEMU

Desde el Jueves 9 del actual, este servicio se hará en la forma siguiente:

Tren N.o 10-B: Larraín Alcalde, sale 8.00; San Fernando, llega 11.17.

Tren N.o 9: San Fernando, sale 13.30; Larraín Alcalde, llega 16.44.

Estos trenes combinan en San Fernando con los trenes Nos. 3 a Chillán y 4 a Alameda.

EL ADMINISTRADOR DE LA 2.a ZONA.

Santiago, Diciembre 7 de 1920.

11-D

RESTABLECIMIENTO DE TRENES EN LA 1.a ZONA

A partir del Lunes 6 se restablecerá la carrera de los trenes que se habían suspendido últimamente entre Mapocho y Puerto. El servicio quedará, pues, como sigue:

Mapocho a Puerto:

Expreso N.o 2: Sale de Mapocho a las 7.45 A. M.
Omnibus N.o 8: Sale de Mapocho a las 12.55 P. M.
Expreso N.o 4: Sale de Mapocho a las 7.45 P. M.
Expreso N.o 6: Corre solamente los Sábados, sale a las 2.30 P. M.

Puerto a Mapocho:

Expreso N.o 1: Sale de Puerto a las 7.40 A. M.
Omnibus N.o 7: Sale de Puerto a las 12.45 P. M.
Expreso N.o 3: Sale de Puerto a las 7.40 P. M.
Expreso N.o 5: Corre solamente los Sábados, sale a las 2.00 P. M.

Ramal de Los Andes y Putaendo. — Se restablecen los itinerarios en su forma normal.

EL DIRECTOR GENERAL.

10-D

Solicítanse propuestas en licitación pública para la renovación de las cubiertas de los talleres de Armaduría N.o 1 y Calderería en la Estación Concepción las cuales se abrirán en la Administración de la III Zona, Concepción, y en el Departamento Vías y Obras, Mapocho, el 3 de Diciembre, a las 3 P. M., donde se pueden consultar bases y demás antecedentes diariamente, de 2 a 3 P. M.

Se solicitan propuestas públicas para el 17 de Marzo de 1921, por accesorios, rieles, cambios y cruzamientos, destinados al servicio de las redes centrales sur y norte.

Bases y antecedentes en el Departamento de Materiales y Almacenes en la Estación Alameda.

Santiago, Noviembre 16 de 1920.

Se solicitan propuestas públicas para el 25 de Enero próximo por: hilo salón blanco y amarillo, cáñamo en ovillos, tafiletes, badanas al lingue, cueros negros, tela pergamoid, alambre acerado, e id. galvanizado, brozas para formas, cartón gris, cueros para parches, cartulina blanca, cambrai, corchetes, cuchillos Wilson, cartón para estereotipias, goma arábiga, goma dextrina, huincha para conducción, oro para dorar, papeles de imprenta, polvos de talco, id. para estereotipias, pasta para rodillos, paños nacionales para máquinas de rayar, tinta de imprimir, máquinas doble Universal, máquinas impresoras de boletos, tinteros para las máquinas impresoras de boletos y diversos otros artículos para imprenta.

Bases y antecedentes en el Departamento de Materiales y Almacenes (Estación Alameda).

Santiago, 19 de Octubre de 1920.

HIPODROMO CHILE

LAS CARRERAS DE LA MAÑANA DE AYER

Tan concurrido como de costumbre estuvo este Hipódromo en la reunión de la mañana de ayer, cuyo programa se cumplió en todas sus partes eso sí que con el fracaso completo de los favoritos.

Se inició la reunión con el Premio El Norte, sobre un tiro de 1.200 metros, que abrió la serie de sorpresas, pues triunfó Sempronius que estaba bastante olvidado en la cotización de las apuestas mutuas.

Alzadas las huinchas, Gregorita apareció por breves instantes al frente del lote, para ceder luego su lugar a Molibdeno, colocándose tras él Gregorita, Faisán, Doña Marta, Dorina y último Limachino.

El puntero se mantuvo hasta desembocar en la recta, en donde Gregorita y Pimiento iniciaron sus atropelladas y llegaron hasta alternarse en el puesto de peligro.

Al enfrentar las galerías, atacaron por el centro de la pista Sempronius y Dorina con tales bríos que en hermosa lucha desalojaron a Pimiento y obtuvieron sobre el escasísima ventaja.

Cuarta fué Chulinga.

Tiempo 1.15.

Siguió a continuación el premio El Record sobre 900 metros que dió como el anterior ocasión a presenciar una estrecha llegada y a tener la segunda sorpresa de la mañana, con el triunfo de Colonia.

Najerino y Costanera se alternaron en el primer puesto, siguiéndolos Tintero y Tabernera.

Al llegar a la tierra derecha, Costanera apareció al frente y completamente exigida se vino tras el disco dispuesta a defender sus colores.

Sin embargo, en los últimos cincuenta metros se le dejaron caer Colonia y Galopa y no fué capaz de mantener su colocación, pues la primera rebalzó su línea por una cabeza y sólo logró el segundo puesto por un pescuezo sobre Galopa.

Cuarta entró Locura II.

Tiempo 55 3|5.

Los 900 metros del premio El Porvenir fueron de Finlandia.

Puesto el lote en carrera, el favorito, Rústico, tomó resueltamente la delantera delante de Quepe, Declaración y Sergio.

Rústico creyó obtener la victoria y corresponder a la confianza del público, corriendo la distancia de punta a punta, pero sus pretensiones le fallaron muy pocos metros antes de cruzar el marcador con el ataque de Finlandia, Dudoso, Quepe y Declaración, que llegaron en ese orden dejándolo fuera del placé.

Tiempo 54 3|5.

Los $ 1.600 de recompensa asignados al ganador del premio El Chileno, se los adjudicó Huérfana por un pescuezo.

Cuando el starter dió paso al lote, tomó su comando Bow delante de Capucine, Huérfana, Merchant y los otros, cerrando la marcha Silver Lassie que se quedó rezagada en las huinchas.

Muy pronto Merchant avanzó hasta ocupar el primer puesto, al mismo tiempo que Huérfana lo seguía a sus grupas.

En estas condiciones desembocaron los competidores en tierra derecha, altura a la cual Huérfana tomó resueltamente el puesto de peligro, logrando resistir la atropellada de Chacolí que con todos sus bríos trató de arrebatarle el triunfo.

En tercer lugar figuró Capucine y Cuarto Bow.

Tiempo 1.33.

Siguió en el orden el premio El Pronóstico.

Puesto el lote en carrera, éste se movió con Mackenzie a la punta, señalando la marcha a Salada, Chichí, Tucano y Rezongona; los demás escalonados con Decidedly al fondo.

Corridos los primeros 500 metros, Mackenzie retrogradó al segundo lugar, cediendo su puesto a Salada que lo conservó hasta la tierra derecha, seguida de Chichí el cual desde ese momento se desprendió del grupo y se vino tras el disco con toda holgura, venciendo por uno y medio cuerpo.

Bobina y Tucano se empeñaron en una hermosa luucha por el segundo puesto, que se decidió en favor de la primera por media cabeza.

Tiempo 1.33 3|5.

La Vallière demostró una vez más su buen estado de preparación obteniendo los honores de la victoria en el premio El Sur, sobre una distancia de 1.200 metros.

Lanzado el lote tras el disco punteó Achibueno delante de Yelcho, Macacho y La Vallière.

Esta última fué mejorando grado por grado su colocación hasta ocupar, al llegar a la recta, el segundo puesto.

Ya frente a las tribunas de segunda La Vallière, liquidaba la carrera a su favor, pues el puntero se liquidó por sí sólo y sus perseguidores no fueron capaces de amagarla, cruzando así el disco con tres cuartos de cuerpo de luz sobre Yelcho y éste con medio cuerpo sobre Centolla.

Cuarto fué Cabecilla.

Tiempo 1.14.

Una de las más interesantes pruebas de obstáculos tuvimos lugar de presenciar ayer en este Hipódromo, con el desarrollo del premio Copa Mercurio, para jinetes caballeros y oficiales.

Sólo cuatro de los inscritos cumplieron su compromiso y lo hicieron en forma tan correcta que no hubo de lamentarse ninguna rodada.

Los primeros quinientos metros los corrió en punta Tamarindo, pero luego se alternaron en ese lugar Almendrina y Pirguín, tercero se colocó Tamarindo y último Demetrio.

Al empezar la última vuelta, las distancias entre los competidores eran bastante insignificantes, pues Demetrio que se había dejado distancia por más de diez cuerpos entró al grupo y llegó hasta ocupar el primer lugar.

En tierra derecha, Tamarindo y Demetrio corrían en una fila a tal extremo que al caer después de saltar el último obstáculo se dieron un pequeño estrellón.

Sin embargo, en los metros que faltaban para el disco, Tamarindo obtuvo dos cuerpos de ventaja.

Tercero fué Almendrina y último Pirguín.

Gran Surtido

DE OBJETOS PARA REGALOS A PRECIOS DE REALIZACION.

Joyeria A. Godard y Cía.
AHUMADA 259
12-D.

RESULTADOS GENERALES

1.a carrera

Premio EL NORTE.—1,200 metros.—Premios: $ 1,000 al 1.o y 100 al 2.o

	G.	P.
1.o Sempronius, con 60.7 kilos, 5 años, por Fío y Sempronia, del señor R. Bories, jockey M. J. Silva	75	41
2.o Dorina, con 60, H. Ramírez	175	161
3.o Pimiento, con 64.1, L. A. Orellana	817	450
4.o Chulinga, con 49, L. A. Zúñiga	20	29
Gregorita, con 58, C. Pombet	50	39
Faisán, con 54.8, S. Miranda	60	50
Doña Marta, con 52, G. Aravena	489	225
Limachino, con 51.3, G. Carrasco	4	7
Molibdeno, con 51, R. Flores	228	140
Roxana, con 48, L. A. Jerez	89	83
Abelardo, con 43.7, D. 2.o López	74	62
Gaudiosa, con 42.6, J. Pinto	98	129
	2179	1435

Ganado por media cabeza; el 3.o a media cabeza.

Tiempo: 1.15.

No corrieron: Arengosa, 54; Frondosa, 45; Honduras, 42; Shy, 40.

Dividendos de Tribunas, unidad de $ 5.00:

Ganador de Sempronius	$ 180.70
Placé de id.	30.60
Id. de Dorina	14.60
Id. de Pimiento	7.30

Dividendos de Galerías, unidad de $ 2.00:

Ganador de Sempronius	$ 60.00
Placé de id.	9.00
Id. de Dorina	5.70
Id. de Pimiento	3.50

Dividendos de Viña del Mar, unidad de $ 5.00:

Ganador de Sempronius	$ 145.80
Placé de id.	30.20
Id. de Dorina	26.00
Id. de Pimiento	12.20

2.a carrera

Premio EL RECORD.—900 metros.—Premios: $ 1,300 al 1.o y 200 al 2.o

	G.	P.
1.o Colonia, con 41.2 kilos, 5 años, por Jou-Jou y Alucema, del señor M. Saavedra, jockey D. 2.o López	189	201
2.o Costanera, 55, L. A. Orellana	580	356
3.o Galopa, 51.3, J. Oregón	360	222
4.o Locura II, 54, Alfonso Silva	187	99
Tintero, 61.4, A. Godoy	132	61
Silbatina, 53.7, A. Molina	313	242
Pegote, 53, H. Contreras	329	201
Zurbaran, 49.9, L. Morán	169	130
Nagerino, 48, J. Pinto	514	269
Tabernera, 47.5, R. Flores	78	64
Verge d'Or, 47.3, H. Ramírez	100	93
	2951	1938

Ganado por una cabeza; el 3.o a un pescuezo.

Tiempo: 55 3|5.

No corrieron: Pink Lady, 58; Daintie Lassie, 49; Dándalo, 46; Saturnal, 44; Catilina, 44.

Dividendos de Tribunas, unidad de $ 5.00:

Ganador de Colonia	$ 70.30
Placé de id.	13.00
Id. de Costanera	9.50
Id. de Galopa	12.20

Dividendos de Galerías, unidad de $ 2.00:

Ganador de Colonia	$ 43.80
Placé de id.	8.50
Id. de Costanera	3.90
Id. de Galopa	4.00

Dividendos de Viña del Mar, unidad de $ 5.00:

Ganador de Colonia	$ 90.00
Placé de id.	24.10
Id. de Costanera	8.80
Id. de Galopa	13.30

3.a carrera

Premio EL PORVENIR.—900 metros.—Premios: $ 1,300 al 1.o y 200 al 2.o

	G.	P.
1.o Finlandia, con 45.8 kilos, 3 años, por Marte II y Hosanna, del señor M. Avila, jockey L. A. Jerez	333	210
2.o Dudoso, con 49.2, Alfonso Silva	521	284
3.o Quepe, con 57, G. Aravena	209	164
4.o Declaración, con 47, D. 2.o López	351	289
Sergio, con 58.4, M. Araya	194	157
Rústico, con 57, S. Miranda	1404	618
Guignol, con 52.5, R. Hernández	267	187
Eylau, con 50, H. Ramírez	863	175
Fagra, con 50.6, J. Oregón	135	105
Saltarella, con 45.7, L. Carrasco	50	50
Compiegne, con 48.8, J. Pinto	352	197
	4169	2388

Ganado por 3|4 de cuerpo; el 3o. a 1 cuerpo.

Tiempo: 54 3|5.

No corrieron: Foquita, 56; Alejo II, 51; Strong Filly, 51; Tancredo, 43; Andanza, 40.

Dividendos de Tribunas, unidad de $ 5.00:

Ganador de Finlandia	$ 56.80
Placé de id.	18.80
Id. de Dudoso	13.70
Id. de Quepe	20.10

Dividendos de Galerías, unidad de $ 2.00:

Ganador de Finlandia	$ 29.80
Placé de id.	9.00
Id. de Dudoso	7.20
Id. de Quepe	5.40

Dividendos de Viña del Mar, unidad de $ 5.00:

Ganador de Finlandia	$ 233.60
Placé de id.	38.10
Id. de Dudoso	16.50
Id. de Quepe	11.20

4.a carrera

Premio EL CHILENO.—1,500 metros.—Premios: $ 1,600 al 1.o y 200 al 2.o

	G.	P.
1.o Huérfana, con 41.8 kilos, 4 años, por Rolando II y Fougere, del Stud Liguria, jockey J. Pinto	470	346
2.o Chacolí, con 45.5, H. Ramírez	662	260
3.o Capucine, con 54.7, S. Miranda	1093	516
4.o Bow, con 56.1, M. Pérez	1028	517
Cecilia, con 52.5, C. Pombet	293	160
Merchant, con 50, L. A. Zúñiga	210	177
Dodge, con 47.5, A. Silva	641	457
Silver Lassie, con 45.8, L. A. Jerez	73	44
	4169	2386

Ganado por un pescuezo; el 3.o a 1 1|2 cuerpos.

Tiempo: 1.33.

No corrieron: Tirteo, 60; Pérfido, 58; Falsete, 55; Bella Dama, 53; Fusil, 48.

Dividendos de Tribunas, unidad de $ 5.00:

Ganador de Huérfana	$ 42.60
Placé de id.	10.30
Id. de Chacolí	12.10
Id. de Capucine	8.60

Dividendos de Galerías, unidad de $ 2.00:

Ganador de Huérfana	$ 20.00
Placé de id.	5.00
Id. de Chacolí	4.70
Id. de Capucine	3.70

Dividendos de Viña del Mar, unidad de $ 5.00:

Ganador de Huérfana	$ 41.60
Placé de id.	10.50
Id. de Chacolí	12.00
Id. de Capucine	8.10

Quinta carrera

Premio, EL PRONOSTICO.—1.500 metros.—$ 1,600 al 1.o; y $ 200 al 2.o

	G.	P.
1.o Chichí, con 45,7 kilos, 4 años, por L. Aiglón y Lata, del señor J. Donati, jockey, L. A. Jerez	436	284
2.o Bobina, con 53 kilos, L. A. Zúñiga	815	400
3.o Tucano, con 47,3 kilos, J. Pinto	407	208
4.o Rezongona, con 43 kilos, L. Carrasco	125	110
Mackensie, con 52,2 kilos, C. Pombet	800	262
Silly, con 49 kilos, D. 2.o López	854	393
Decidedly, con 48,2 kilos, H. Ramírez	846	412
Salada, con 47,4 kilos, A. Silva	414	214
Traidor, con 41,9 kilos, J. 2.o Aravena	104	70
	4901	2359

Ganado por 1 1|2 cuerpo, el 3.o, a 1|2 cabeza.

Tiempo: 1.33 3|5.

No corrieron: Matadora, 58; Viana, 56; Girl, 52; Oregón, 51; Corchea, 51; Alejo II, 50; Titita II, 40; Liverpool, 50.

Apuestas mutuas en tribunas Unidad de $ 10.00

Ganador de Chichí	$ 41.10
Placé de Id.	13.20
Id. de Bobina	10.10
Id. de Tucano	14.90

Apuestas mutuas en galerías Unidad de $ 5.00

Ganador de Chichí	$ 10.10
Placé de Id.	3.40
Id. de Bobina	3.50
Id. de Tucano	5.10

Dividendos: apuestas mutuas en Viña del Mar

Ganador de Chichí	$ 40.60
Placé de Id.	14.50
Id. de Bobina	13.30
Id. de Tucano	12.50

Sexta carrera

Premio, EL SUR.—1.200 metros.—$ 1,000 al 1.o, y $ 100 al 2.o

	G.	P.
1.o La Vallière, con 48 kilos, A. Silva, Fío y Lotería II, del señor J. Donoso, jockey, A. Silva	592	468
2.o Yelcho, con 53,3 kilos, A. Molina	581	291
3.o Centolla, con 57,1 kilos, G. Aravena	1594	614
4.o Cabecilla, con 41,3 kilos, D. 2.o López	110	73
Santa Tecla, con 58 kilos, C. Pombet	686	392
Deutschland, con 51,2 kilos, L. A. Jerez	37	20
Horchata, con 50,9 kilos, L. A. Orellana	272	168
Carboncillo, con 50 kilos, L. A. Zúñiga	474	309
Macacho, con 50 kilos, J. Pinto	391	184
Sebastiana, con 49,2 kilos, Alf. Silva	279	121
Achibueno, con 46,4 kilos, G. Carrasco	199	96
	5623	2736

Ganado por 3|4 cuerpo, el 3.o, a 1|2 cuerpo.

Tiempo: 1.14.

No corrieron: Cadillac, 48; Iss Money, 42.

Apuestas mutuas en tribunas Unidad de $ 10.00

Ganador de La Vallière	$ 25.50
Placé de Id.	8.90
Id. de Yelcho	11.20
Id. de Centolla	8.00

Apuestas mutuas de galerías Unidad de $ 5.00

Ganador de La Vallière	$ 9.80
Placé de Id.	3.20
Id. de Yelcho	5.10
Id. de Centolla	3.80

Dividendos: apuestas mutuas en Viña del Mar

Ganador de La Vallière	$ 20.90
Placé de Id.	8.70
Id. de Yelcho	9.90
Id. de Centolla	11.10

Sétima carrera

Premio, LA COPA MERCURIO. (Steeplechase). — 4.000 metros.— $ 1,000, al 1.o; y $ 200 al 2.o

	G.	P.
1.o Tamarindo, con 76 kilos, por L'Aiglon, y sin antecedentes, del señor E. Feliú, jockey, señor D. Carlos Alarcón	436	50
2.o Demetrio, con 72 kilos, señor J. Valenzuela	380	73
3.o Almendrina, con 68 kilos, señor S. Castillo	222	64
4.o Pirgüín, con 69,3 kilos, Cap. señor Contreras	232	79
	1270	266

Ganado por 2 cuerpos el 3.o, a 6 cuerpos.

Tiempo: 6.34.

No corrieron: Volcán, 76; Habano, 76; Same Bog, 65; Atenta, 74; Mitin 60; Pagano 68; Organo, 67.

Apuestas mutuas en tribunas Unidad de $ 10.00

Ganador de Tamarindo	$ 13.10
Placé de Id.	10.80
Id. de Demetrio	9.00

Apuestas mutuas de galerías Unidad de $ 5.00

Ganador de Tamarindo	$ 5.40
Placé de Id.	2.80
Id. de Demetrio	3.40

Dividendos: apuestas mutuas en Viña del Mar

Ganador de Tamarindo	$ 18.10
Placé de Id.	6.90
Id. de Demetrio	6.30

NOTICIAS DIVERSAS

E. Villa.—Este preparador fué multado en $ 200 por no dar explicaciones satisfactorias acerca de la mala performance producida por su pupilo Sergio en la tercera carrera de ayer en el Hipódromo Chile. Suspendiendo asimismo al caballo por un mes.

Tintero.—Fué suspendido por tres meses por dificultar la partida en la segunda carrera de ayer en el Hipódromo.

Volcán y Atenta.—Fueron multados en $ 20 cada uno por no presentarse a cumplir sus compromisos en el premio "Copa Mercurio" del Hipódromo Chile.

PREPARADORES DE LOS GANADORES DE AYER EN AMBOS HIPODROMOS

Club Hípico

Provenza, J. Arluciaga.
Elqui, J. Domau.
Asturiano, J. B. Castro.
Virgilio, O. Fuenzalida.
Lord Beryl, F. Peralta.
Sebastopol, J. Dalmau.
Girl, J. Arluciaga.
Don Alvaro, J. Rodríguez.
Bella Dama, A. Zúñiga.

Hipódromo Chile

Sempronius, F. Peralta.
Colonia, O. Fuenzalida.
Finlandia, F. Peralta.
Huérfana, C. Morris.
Chichí, A. Donati.
La Vallière, L. Navarro.
Tamarindo, su dueño.

GUIA PROFESIONAL

ABOGADOS

ARTURO ALESSANDRI
ARTURO ALESSANDRI R.
FERNANDO ALESSANDRI R.
VICTOR ACEVEDO L.
Domicilio y estudio: Delicias 1158. De 9 a 11.30 y 4 a 6. Teléf. Inglés 1414 Nac. 1838.

ALFREDO ALDUNATE ECHEVERRIA
Galería Alessandri 17. Casilla 1949. Teléf. 2241. 2185-O-30

ERNESTO BARROS JARPA
CESAR JIMENEZ FUENZALIDA
Gálvez 88. Teléfono 1845.

ERNESTO BIANCHI TUPPER
Oficina: Huérfanos 1112, 2.o piso, teléfono 709.
Domicilio: Serrano 174.—Teléfono 1084.

LUIS MALAQUIAS CONCHA S.
Asuntos civiles, criminales, accidentes, apelaciones. Compañía 1065. Casilla 1088.

CLARO Y Cía.
Luis Claro Solar, Samuel Claro Lastarria, Héctor Claro Salas, Fernando Claro Salas Morandé 231. Teléfono 2355.

NAZARIO CHACON DEL CAMPO
Morandé 466. Teléf. 966. Cas. 3211.

PEDRO DAZA BRANTES
Morandé 440. Casilla 2281.

ALBERTO DURAN B.
LEONIDAS DURAN B.
Santo Domingo 1145. Cas 2914.

ROBERTO DE PETRIS
San Diego 65. Teléf. 156. Cas. 4044. Juicios civiles, criminales, de comercio, asuntos jurisdicción voluntaria.

FERNANDO ERRAZURIZ TAGLE
Notario-abogado. Bandera 345. Casilla 926. Teléf 3324. Desde las 9 A. M., hasta las 6.30 P. M.

JORGE ERRAZURIZ TAGLE
LUIS A. QUINTEROS T.
Amunátegui 301. Teléf. 633. Cas 2592.

HERMAN ECHEVERRIA C.
Moneda 1148. Teléf. 3421. Domicilio: Carrera 172. Teléfono 1594.

LADISLAO ERRAZURIZ
HERNAN LEIGH BAÑADOS
De 3 a 5 Alameda 1902.

NICANOR ELGUETA N.
Galería Alessandri 19-A (altos). Teléfono Inglés 536.

DANIEL FELIU
y OSCAR FELIU H.
Merced 557. Teléf. 582. Cas. 3177.

FERNANDO FIGUEROA VIAL
Galería Alessandri 24. Piso 2.o Casa 5.

LUIS FIDEL YAÑEZ
Defensor de Ausentes y de Obras Pías.
Moneda 1935.

GALV. GALLARDO NIETO
Ahumada 168, altos Teléfono 2343.

JORGE GALLARDO NIETO
Asuntos civiles y criminales. Se trasladó Morandé 244.

EDUARDO GREZ PADILLA
Catedral 1425. Teléfono 1144.

MANUEL GAETE FAGALDE
Notario-abogado. Huérfanos 1242. Teléfono Inglés 1355. De 9 a 18.30. Domicilio: Vergara 261.

MARTIN Y HERNAN
FIGUEROA ANGUITA
717 San Antonio. Teléfono 1681.

OSVALDO HEVIA L.
Morandé 244. Casilla 1831.

GUSTAVO KALTWASSER DIAZ
Huérfanos 1175. Casilla 855.

BERNARDINO LEIVA
Abogado. Bandera 552.

MIGUEL LUIS LAGOS
Abogado Banco Hipotecario de Chile. De 11-12 y de 3 a 4 Casilla 1455.

LORENZO MONTT
AMBROSIO MONTT WILMS
Compañía 1207. Teléfono 2307.

MANUEL MERINO E.
LUIS MERINO E.
Agustinas 584 Teléf 2077. Casilla 2407. De 4 a 5.30

MANUEL OLIVA
Galería Alessandri 15-A. Juicios civiles, de comercio y criminales.

ANTONIO PLANET C.
Abogado. Especialmente cuestiones comerciales. Estudio: Bandera 575, oficina 34. Casilla 4034. Teléfono Inglés 1137. 3 a 5 P. M.

ALFONSO REVECO
Alegatos. Nueva York 59 (frente Bolsa Comercio). Teléfono 455.

CARLOS SALAS HERRERA
Abogado. Bandera 552. Casilla 3366. Teléfono 2177.

LISANDRO SANTELICES E.
Morandé 450 Especialmente: Particiones, juicios sobre propiedades y estudio y arreglo de títulos.

HECTOR SALAS IBAÑEZ
Abogado. Avenida España 430. Teléfono 280 (Parque).

HUBERTO SALGADO GALLARDO
Causas militares, civiles, criminales. Alegatos Corte Suprema, Apelaciones. Bandera 152.

ENRIQUE TAGLE MORENO
Estudio: Compañía 1223.

EMILIO TAGLE RODRIGUEZ
Abogado. Huérfanos 840. Teléfono 2018. Atiende preferentemente asuntos comerciales y mineros.

LEOPOLDO URRUTIA
Bco. Hipotecario de Chile, de 2-5. Domicilio: Santa Rosa 128. Teléfono 2223

HUMBERTO YAÑEZ VELASCO
Compañía 1223. Teléfono 1614.

LUIS VALENZUELA DIAZ
J. ANTONIO
VALENZUELA DIAZ
Compañía 1264. Casilla 22.

INGENIEROS

C. GARCIA CROSS
Ingeniero de Minas. Estudios en Estados Unidos. Especialidad minería de oro. Teléfono 1893. Huérfanos 1759.

ALFREDO LEA-PLAZA
Santiago Huérfanos 2334. Oficina Moneda 1168. Teléfono 137.

MEDICOS

Dr. ARNELLO
Cirugía, anestesia general, Venéreas. García Reyes 17. De 12-3. Hospital San Vicente 4-6.

Dr. LEONIDAS AGUIRRE A.
Especialista enfermedades niños y afecciones pulmonares. De 10-11 y 1.30-3.20. San Francisco 116

Dr. AMENABAR OSSA
Oculista, 14 años Europa, 3 años Médico-Director Hospital de Ojos Condado Salford (Inglaterra). Merced 494. De 1.30-4. Teléfono 602.

Dr. ALONSO ACUÑA E.
Moneda 1035. Consultas de 2 a 4.

Dr. ITALO ALESSANDRINI L.
Cirugía y Ginecología. Consultas 1 a 3 Merced 324. Teléfono 3555.
1015-Nov. 30

Dr. BISQUERT
Vías urinarias, Sífilis, Moneda 859.

Dr. BORQUEZ SILVA
Estudios Europa. Pulmón, corazón, Estómago, Intestinos, Rayos X. 3 a 6. A. Prat 80. Teléf 19 Matadero.

Dr. CARLOS BOLIVAR S.
Medicina general. Delicias 210. De 1 a 2.

Dr. JULIO BUSTOS
Médico de Ciudad de Santiago.—Medicina interna, niños, sífilis. Recoleta 707. De 2 a 4.

Dr. GARCES BAEZA
Medicina interna, especialmente corazón, pulmón, riñones, aparato digestivo. Sífilis. Santo Domingo 739. De 2-4.

Dr. I. DIAZ MUÑOZ S.
Medicina general. Vías urinarias. Consultas de 2-4. Bandera 574

Dr. ARTURO BARRAZA A.
Vías urinarias, sífilis. Puente 557. De 3 a 6.

Dr. BRAGA CASTILLO
Rayos X. Merced 136. Teléfono 1393. Consultas: de 9 a 10 y de 1 a 4.

Dr. CORREA CORTES
Medicina interna, Sífilis, Afecciones externas de la vista. 2-5. Echaurren 48

Dr. CAMPOS MENDEZ
Medicina interna. Enfermedades y desórdenes sexuales. De 10 a 3. Compañía 2855.

Dr. MANUEL CALVO MACKENNA
Médico Pensionado San Vicente. 1 a 3. Santo Domingo 1412. Teléfono 596.

Dr. PEDRO CONTRERAS A.
Consultas: Lunes, Miércoles y Viernes: 2-4. Compañía 1470.

DOCTOR CHARLIN
Enfermedades de la vista. Compañía 2115. Consultas: de 3 a 6 P. M.

Dr. LEONIDAS CORONA T.
Laboratorio Clínico, Delicias 868 (frente a Estado). Consultas: de 4 a 6. Teléfono 2483

Dr. W. E. COUTTS
Sífilis, Vías Urinarias. Consultas: de 3 a 5. San Martín 372.

Dr. CASTRO OLIVEIRA
Garganta, nariz, oídos. Estado 62. De 3 a 6.

Dr. ALDO CONTRUCCI
Estudios en Europa. Medicina interna, Sífilis. San Antonio 451 De 2 a 4. Teléfono 188, Providencia.

DOCTOR LUIS CALVO MACKENNA
Profesor extraordinario de medicina infantil. Se trasladó a República 350. Teléfono 2112.

Dr. GARCIA COLLAO
Estudios Europa. Ojos, Nariz, Garganta y Oídos. San Antonio 142, frente Teatro Municipal.

Dr. R. CASTAÑON SALINAS
Jefe Policlínica Prof. García Guerrero Medicina interna. De 5 a 7. Maestranza 374.

Dr. CASTAÑEDA IGLESIAS
Ex-médico residente Hospital de Niños, Catedral 1882. Teléfono 254. 1 30 a 3.30.

Dr. DIAZ VELASCO
Medicina interna. Niños, Sífilis. 1 a 4. Vergara 474. Teléfono 236. Parque.

Dr. A. DIMITSTEIN G.
Medicina general, especialmente Corazón, Estómago y Pulmón. De 1 1|2-5. Delicias 1478. Se atienden llamados nocturnos.

Dr. EUGENIO DIAZ LIRA
Cirugía de niños y ortopedia. — Agustinas 1270. Teléfono 2285

Dr. RICARDO DONOSO
Estudios en Europa. Medicina interna, especialmente pulmón, corazón. Agustinas 619. De 1.30 a 3.30.

Dr. ESPINA
Rayos X. Medicina interna. Estudios Europa Delicias 1228 esquina Gálvez. Teléfono 2102. De 1.30 a 4.

Dr. JULIO EASTMAN
Catedral 2673. De 1.30 a 3.30. Teléfono 2637. Casilla 1571

Dr. FUENZALIDA BRAVO
Profesor de enfermedades niños. Merced 560. Teléfono 1721. De 2 a 4.

ARTURO FRITZ
Medicina general. Jefe Policlínica. Piel y sífilis. De 3 a 5. Huérfanos 1353.

DOCTOR GIANELLI
ESTUDIOS EUROPA. Sífilis, Piel, Vías urinarias. 21 de Mayo 562. Consultas de 2 a 6.

Dr. ENRIQUE GONZALEZ H.
Estudios en Europa Especialmente estómago, intestinos, hígado, diabetes, obesidad y reumatismo. Ejército 660. Consultas: 2-4.

Dr. ARISTIDES GONZALEZ C.
Prof. extraordinario. Obstetricia, enfermedades señoras. 1-3. Cas. 1551. Teléfono 2789 San Martín 272.

GONORREA E IMPOTENCIA
Debilidad vital y gonorrea con sus afecciones, prostatitis, supuraciones por más crónicas que sean, se curan en pocos días, garantida. Sistema nuevo, Dr. Winkelmann. Alameda 880.

Dr. ERNESTO GREENE
Estudios Europa. Cirugía, ginecología. Consultas: 2-4. San Martín 509, esquina Catedral. Teléfono 2860

Dr. HERRERA ROGER
Médico Hospital de Niños Teléfono 2679. Delicias 2558. De 1 a 3.

Dr. ALEJANDRO INFANTE
Enfermedades niños. Médico Hospital Niños San Luis. Consultas: 1-4 Delicias 253.

Dr. AGUSTIN INOSTROZA
Cirugía, Ginecología, Sífilis. De 3 a 6. Puente 559.

A. ICAZA BARROS
Médico cirujano Bandera 736. — Teléfono 233. Consultas: 5 a 6.30.

Dr. ROBERTO JARAMILLO B.
Ejército 767. Teléf. 142, Parque

RICARDO KUSCHEL S.
Cirugía general. De 3-4, excepto Sábados. Merced 186. Teléf 1344.

DOCTOR KONIG
Neurastenia, Typhus, Corazón.

Dr. A. KORNER ANDWANDTER
Bronquitis. Calle Claras 549. 2-4.
Estudios en Estados Unidos. Cirugía, Ortopedia. Consultas: 2-4 Santo Domingo 623.

Dr. LAVAL
Medicina interna, especialmente pulmón. Traladóse, Amunátegui 31. De 2 1|2-4.

PROFESOR LUCO
Enfermedades nerviosas y mentales. Merced 336. Consultas de 1 a 3

Dr. MALBRAN
Enfermedades mentales y nerviosas. De 2 a 5. San Antonio 584.

Dr. MORAGA FUENZALIDA
Medicina y cirugía de niños. Cochrane 118. Teléfono 2804. De 1 a 3

Dr. MEZA OLVA
Estudios Europa Medicina interna, pulmón, corazón, riñones, sífilis. 3 a 4. Dieciocho 268. Domicilio: Vicuña Mackenna 955. Teléfono Santa Elena 9.

Dr. JUAN MONTENEGRO M.
Enfermedades niños. De 2 a 4. — Compañía 1770. Teléfono 2120.

Dr. ITALO MARTINI Z.
Ojos, oídos, nariz y garganta. Delicias 411. Consultas: 2 a 4.

Dr. LUIS G. MIDDLETON CRUZ
Oídos, nariz garganta. Trasladóse: Miraflores 540. De 4 a 6.

Dr. JULIO MOORE F.
1 30-3.30. Niños, sífilis. Vergara 155. Teléfono 3074.

NEUMOTORAX ARTIFICIAL
Tratamiento Tuberculosis pulmonar. Dr. Moreno. Estudios Europa. Recoleta 561. De 2.30 a 4.30

Dr. MOUAT S.
Ginecología, partos. Ex-Jefe Clínica Ginecológica Dr. Korner. Brasil 25.—De 1 a 4.

Dr. OHLERICH
Titulado Alemania y Chile. Medicina general adultos y niños Teléfono 332. Consultas: 2 a 4. Teatinos 332.

Dr. DAVID PULIDO
Enfermedades niños. Santo Domingo 1646. Teléfono 2152. Consultorio: Santo Domingo 1695. 1-4.

Dr. OTTO PHILIPPI
Enfermedades niños. Santo Domingo 820 esq San Antonio. Consultas: 1 a 3. Teléfono 2415.

PROFESOR PARDO
Cirugía y enfermedades de señoras. Consultas de 2 a 4. Ejército 119.

Dr. OSCAR PERALTA C.
Arturo Prat 671. Consultas 2 a 4 Policlínica de 8 a 9.30.

Dr. PAREDES F.
Especialmente enfermedades señoras Jefe Policlínica Prof. Korner. Medicina Cirugía Abdominal. Amunátegui 33. De 2-4.

Dr. PRUNES
Estudios en Europa. Jefe de Clínica. Piel, sífilis, venéreas. Merced 490. Casilla 2894.

DOCTOR PANTOJA
Medicina interna, corazón, pulmón, estómago, sífilis, 2-4 y 7-8 Sto. Domingo 1036. Teléf. 574. Domicilio: Monjitas 392.

Dr. RAFAEL PEÑARANDA B.
Especialmente corazón, estómago, hígado, riñón, sífilis, venéreas. De 2 a 4. Catedral 2219.

Dr. NACIANCENO ROMERO
Ausente en Europa.

Dr. F. ROMERO AGUIRRE
Partos, enfermedades señoras, cirugía. Catedral 2429.

Dr. RICARDO PERALTA G.
Cirugía general, especialmente de niños. Claras 471.

Dr. MANUEL RODRIGUEZ A.
Medicina Interna. Consultas: 4 1|2 a 6. Amunátegui 31.

Dr. MARCIAL PARADA
Oídos, nariz, garganta. Delicias 1626. Teléfono 2844 De 3 a 5.

Dr. QUIROGA
Enfermedades nerviosas y mentales. Puente 559. Consultas de 3 a 5.

Dr. EDUARDO DE RAMON
Cirugía. Enfermedades señoras. De 1 a 3 Agustinas 1660.

Dr. JOEL RODRIGUEZ P.
Estudios Europa. Medicina interna, especialmente estómago, intestinos. Rayos X, de 2-4. Amunátegui 559. Teléfono 2810

DOCTOR ADOLFO KAPLAN
Rayos y Medicina Interna
Ausente en Europa.
2414-1.o-E

Dr. MARCO A. SEPULVEDA R.
LABORATORIO
Abierto a toda hora. Bandera 736. Teléf. 233. Exámenes completos: Orina, sangre, desgarro, etc. Investigaciones: tifus, difteria, etc. Hemocultura, Autovacunas.

Dr. SCROGGIE
Médico interno Hospital de Niños. Consultas 2-4. Matucana 303 Teléfono Inglés 981-1771.

Dr. OSVALDO SALAS C.
Ausente hasta el 1.o de Enero.

Dr. SANTANDER
Estudios Europa. Enfermedades corazón, riñón, sífilis, especialmente estómago e intestinos. Examen del enfermo por rayos X y laboratorio. Moneda 821.

SIFILIS
VENEREAS Y PIEL
Doctor Félix Grohnert B.
Castro 238. Consultas: 2-6.

Dr. CARLOS A. SOMMERS
Enfermedades del pulmón. De 1-3. Catedral 2059.

SANATORIO
PENSIONADO PARTICULAR
Av. Matta 586.—Tel. 97 (Matadero)
Partos, operaciones, enfermedades de señoras, corazón, digestivas, nervios, Morfinomanía: aislamiento y curación. Sala de operaciones, laboratorio electroterapia. Rayos X. Parque, jardines.
Dr. AQUILES RIVEROS

Dr. STUARDO
Estudios Europa. Enfermedades niños. De 1 a 4 Agustinas 1684. Tel. 2245.

J. SCHWARZENBERG L.
Enfermedades niños. 1-3, excepto Jueves y Sábado, Merced 186. Teléf. 1344.

DOCTOR STOLTING
Oculista, Médico recibido en Alemania y Chile. Compañía 1392. De 8 a 5.

Dr. SOTO PARADA
Laboratorio Clínico — Jefe Laboratorio Prof. García Guerrero. Exámenes completos: orina, sangre, etc. 2-6, Moneda 1035.

Dr. SUAREZ ALVAREZ
Oculista. Jefe Clínica Ojos. De 1 a 3. Santo Domingo 1283.

Dr. TORRES TORRES
Jefe Clínica Prof. Korner Enfermedades señoras, cirugía, Catedral 2249. De 3 a 5.

Dr. UGARTE MONTES
Medicina interna, cirugía, sífilis. Sotomayor 541, 1.30 a 3.30.

DOCTOR VARGAS SALCEDO
Cirujano, Martes, Jueves y Sábado. 2-5, Teatinos 254. Teléf. 1060

Dr. G. E. VIDAL S.
Consultas 2 a 6. Delicias 2646.

Dr. WAUGH ALDUNATE

606	Estudios Europa. Medicina interna. Venéreas, Sífilis
914	Reacción Wassermann, 2 a 4 Catedral 1988.

Dr. ZUÑIGA C.
Enfermedades señoras. Jefe Clínica Obstetricia, Avenida España 472. De 1-3. Teléf 111. Parque.

Dr. WIREN
Oído, nariz, garganta, Claras 471. 2-4. Policlínica, no funciona hasta nuevo aviso.

DENTISTAS

M. AYLWIN
Estudios en Europa. EE. UU. — Carmen 175.

A. ARREDONDO REYES
Delicias 2774 (Portal Edwards). Porcelanas, orificaciones, puentes. Trabajos garantizados.

BAHAMONDES INZUNZA
Ex-Ayudante Clínica Esc. Dental. Tratamiento enfermedades boca, 2-5. Huérfanos 1353. Regresó.

Dr. CERDA LOPEZ
Dentista Trasladóse Santo Domingo 849. Consultas 9-12 y 2-6.

F. CASTRO C.
Ayudante Escuela Dental Puentes, coronas. Estado 250.

Dr. DE PETRIS
Dentista. San Diego 65. Dentaduras fijas sin paladar, desde $ 50.

SALVADOR CASTILLO
Jefe Clínica. Prótesis E Dental. Moneda 1588.

CARLOS MAGOFKE
Dentista. Ayudante Escuela Dental. Ahumada 68. Teléf 2013.
1727-N-2-A

MUÑOZ LOBOS Hnos.
Extracciones sin dolor. Sommoformo, puentes, placas, tratamientos rápidos. San Diego 307-448.

MANUEL VEAS F.
Trabajos rápidos. Extracciones sin dolor. 9-12 y 3-7 Prat 293.

DR. ROGAT
PIORREA ALVEOLAR
Bolsa de Comercio
Oficina 212-215

ESPECIALISTA EN PIORREA ALVEOLAR
(Encías supurantes, dientes movibles). Consultas en Valparaíso los Sábados. Condell 88.

CARIOLANO LARA VALLE
Trasladará su consultorio a su domicilio: Rosas 1567.

ENRIQUE MORENO OLEA
Especialista. Clínica Dental Dr. Valenzuela, Huérfanos 1616. Teléfono 1642.

EDUARDO HOLLSTEIN
Dentista. Catedral 1787.

VICTORINO ALONSO
Dentista. Estudios en Philadelphia. Moneda 1164.

J. A. CASTRO OLIVEIRA
R. CASTRO OLIVEIRA
Estado 62

Dra. ELVIRA ROSAS S.
Dentista. Bandera 76.

ALEJANDRO VALENZUELA DIAZ
Ayudante Escuela Dental Extracciones, sommoformo. Electronización contra Piorrea. Morandé 131.

CESAR VACCARO F.
Dentista. Merced 778.

ARQUITECTOS

EDUARDO TASSO
Construcciones, transformaciones y reparaciones, Honorarios 8o|o. Planos, presupuestos Morandé 131.

ALIRO CORDERO BAÑOS
Arquitecto de la Universidad de Chile. Amunátegui 61.

MATRONAS

M. AVILA
Matrona ginecologista, atiende enfermas toda época embarazo, pensionistas. García Reyes 58.

CLINICA PRIVADA DE OBSTETRICIA
Señora Reyes, Matrona Ginecologista. Establecimiento moderno. — Atendido por dos cirujanos especialistas. Recibe enfermas todas partes del país. Curaciones internas. Partos indoloros. Absoluta reserva. Asistencia a domicilio Esmeralda 636.

CLINICA
Ana G. de Vargas Barrera. Partos, enfermedades señoras. Recibe pensionistas. Cochrane 985.

ANA J. SALCEDO
Atención a toda hora. Recibe pensionistas. Serrano 515.

R. VARELA
Matrona ginecologista. Recibe pensionistas, toda época embarazo. Victoria 743.

Consultas Gratis
Me dedico en los alumbramientos sin dolor y dolencias femeninas. Las señoras en estado interesante pueden disponer de dormitorios higiénicos, luz, baño y pensión, sólo por $ 5 diarios. — Avenida Matta 1137. Instituto Doctora Lastarria

CELIA CASTILLO
Clínica Privada. Recibo pensionistas. Atiendo llamados fuera Santiago. Unión Americana N.o 32.

CONSULTORIO FEMENINO
Sara Novoa. Partos desde $ 35. Curaciones, Inyecciones. Pensionistas Nataniel 588.

Mme. E. FRAGNAUD
Matrona francesa. Consultas de 1 a 5. Manuel Rodríguez 647.

CARMELA TORO G.
Pensionistas. Curaciones. Atiende a toda hora. Matucana 640.

MATRONA ERAZO
Huérfanos 2460. Partos, Enfermedades señoras, Raspaje, Curaciones, Inyecciones. Consultas absolutamente privadas. Recibo pensionistas.

AMELIA GUTIERREZ
Partos, llamados provincias, curaciones. Camilo Henríquez 109, próximo Rancagua.

DELFINA GONZALEZ
Chacabuco 615. Atiendo toda época embarazo, pensionistas, economía, secreto profesional, llamados provincias.

PENSIONADO MENARES
Pensionistas. Partos. Pensión $ 35. Curaciones, masaje médico. Cochrane 846.

J. MORENO
Clínica Especialidad curaciones internas. A. Prat 1579.

ROSA MONTOYA
Enfermas, pensionistas, atención médica permanente. Operaciones, inyecciones, Curaciones. Maestranza 283.

"PENSIONADO MURFFI"
Especialidad enfermedades señoras. Partos. Pensión desde $ 40. Curación flores blancas Cobro después mejorada enferma. Inyecciones. Exámenes gratis San Diego 360.

MERCEDES ROJAS
Matrona. Clínica Privada. Enfermas cualquier tiempo. Precios módicos. San Diego 932.

CLINICA "Dra. VICENTINA"
Especialidad enfermedades de señoras. Curación catarro, flores blancas Pensionado higiénico. Partos. Asistencia completa; $ 50. Examen gratis. San Diego 57.

VARIOS

VELLO DE LA CARA.—EXTRACCION RAPIDA Y SEGURA
Masaje facial de belleza. Curación de la piel seca o grasosa. Consultorio Femenino de Cultura Física.—Santo Domingo 848

ORQUESTAS
Proporciono para casamientos, banquetes, bailes, etc. Clodomiro González. Manuel Rodríguez 741.
1866-D-1

MASAJE-MEDICO. — BELLEZA CIENTIFICA. — PEDICURIA ESPECIAL
Tratamientos notables. Secciones privadas, independientes. Especialmente enfermedades crónicas. Defectos, afecciones del rostro y molestias de los piés.
Escuela Nacional de Masajistas. **Director: Profesor Díaz Gascogne, Estado 250.**

DEPORTES

FOOT-BALL

LA FINAL DE LA COPA CHILE-ARGENTINA

El Liverpool vence al Santiago por dos puntos contra uno

Ante regular concurrencia se verificó ayer el encuentro final de la Copa Chile Argentina, en el que intervinieron los primeros equipos de los clubs Liverpool y Santiago.

Existía bastante interés por presenciar este lance, en vista de que el ganador de 1915, Arco Iris, había caído vencido sólo hace unos cuantos días por el Liverpool, uno de los competidores del día y de que el Santiago, victorioso de 1919, se encontraba a punto de adjudicarse definitivamente la artística Copa. Los admiradores del Liverpool, por su parte, esperaban ver en esta oportunidad a su favorito conquistar por primera vez el challenge, colocándose en igualdad de posiciones con el Arco Iris y Santiago.

Los aficionados en general, puede decirse que anhelaban este desenlace que les proporcionaría la satisfacción de asistir en la próxima temporada a una competencia que hará época, pues los equipos nombrados lucharán con más tesón que en cualquiera otra brega porque la Copa Chile Argentina entre a formar en el número de los muchos premios que ya adornan sus secretarías.

El desafío se ayer fué muy del agrado de los espectadores y puede decirse que no obstante su corta duración, les satisfizo más que muchos de las Copas República y Chile.

A los seis minutos de iniciado el juego, el Santiago, mediante una rápida corrida de sus delanteros, se anotó el primero y único tanto para sus colores.

En los primeros quince minutos, la cuenta se cerró con esta desventaja para el Liverpool.

Reiniciada la contienda, el Liverpool redobló sus esfuerzos, denotando una entereza de ánimo admirable. Su adversario, entusiasmado con la adquisición del primer punto, trató de asegurar su situación.

No lo consiguió, sin embargo, pues su rival igualó pronto posiciones.

El segundo período de 15 minutos finalizó, pues, con un empate a un punto.

Reglamentariamente se prolongó el partido por diez minutos, que favorecieron al Liverpool.

Una falta cometida por el Santiago en el área de castigo es castigada por el árbitro. Mal ejecutada la sanción, se reejecuta. El arquero del Santiago responde en buena forma, cosechando merecidos aplausos. Dos minutos después una nueva falta cometida en iguales condiciones por la defensa del Santiago, presenta nueva oportunidad al Liverpool, equipo que esta vez la aprovecha con éxito, marcando el segundo punto a su favor.

Instantes después suena el silbato que anuncia el final de la contienda.

Con el resultado de ayer, quedan como poseedores del trofeo los siguientes clubs:

1915 Arco Iris.
1919 Santiago.
1920 Liverpool.

EN LA CANCHA METROPOLITANA

Los importantes encuentros del Domingo próximo

Liga Arrieta v. Liga Metropolitana (Serie intermedia)

Green Cross I v. Carioca I.

Una buena reunión será la que se realizará el Domingo venidero en los campos de juego de la Liga Metropolitana, ubicados en la Avenida Francisco Bilbao.

En efecto, a las 3 P. M., se verificará el partido entre los equipos seleccionados de la Liga Arrieta y de la serie intermedia de la Liga Metropolitana.

El conjunto de la Arrieta ha dado a conocer últimamente sus excelentes condiciones, venciendo en buena lid a la Liga de Viña del Mar. En cuanto a su contendor, ha sido sometido a repetidos prácticas por el directorio de la Metropolitana y no dudamos que será un poderoso rival de la Arrieta.

Este último equipo se presentará en la siguiente forma: Martínez, Hernández, Díaz, Villablanca, Acuña, Arancibia, García, Martínez, Parodi, Soto y González.

Se ha ofrecido la dirección de la brega al árbitro señor Carlos Fanta.

Terminado el encuentro anterior, entrarán al field los primeros cuadros de los Clubs Green Cross y Carioca, para jugar su partida oficial por la primera división.

Tal como el anterior, esta partida será del más alto interés, atendiendo a los antecedentes de ambos conjuntos.

Como de costumbre, las entradas valdrán: un peso tribuna y sesenta centavos general.

ASOCIACION DE FOOTBALL DE SANTIAGO.— Partidas oficiales que se jugarán el próximo Domingo.

Copa República

Magallanes I con Liverpool I; cancha Independencia N.o 1; hora, 4.45 P. M.; árbitro, señor Miguel Lanas.

Arco Iris I con National Star I; cancha Independencia N.o 1; hora 3 P. M.; árbitro, señor Horta.

Directores de turno, señores José A. Salinas y M. Schmidt.

LIGA METROPOLITANA DE DEPORTES.—Partidas para el Domingo próximo.

Primera división

Gath y Chaves I con Maestranza I; cancha, Gath y Chaves; hora, 4.45; árbitro, señor P. Vanni.

Carioca I con Green Cross I; cancha, Metropolitana; hora, 4.45; árbitro, señor Francisco Jiménez.

División intermedia

Iris Sporting I con Miraflores I; cancha, J. Tocornal; hora, 4; árbitro, señor Casatti.

Liga Arrieta con Liga Metropolitana; cancha Metropolitana; hora, 3; árbitro, señor C. Fanta.

Segunda división

Gath y Chaves II con Francisco Aranda; cancha, Gath y Chaves; hora, 3; árbitro, señor R. Barrueto.

Tercera división

Capitán Prat II con Tricolor Royal; cancha Guacolda; hora, 4; árbitro, señor V. Montalva.

Carioca III con Submarino II; cancha Metropolitana; hora, 10.30; árbitro, señor J. L. Huerta.

J. Tocornal II con Unión Argentina II; cancha Gath y Chaves; hora, 10.30; árbitro, señor Francisco Troncoso.

Gath y Chaves III con Santiago Rangers II; cancha Gath y Chaves; hora, ; árbitro, señor J. Soto.

Directores de cancha: Metropolitana, en la mañana, el señor J. Jiménez; en la tarde, señor Miranda; Gath y Chaves, en la mañana, señor Prieto; en la tarde, señor Díaz; J. Tocornal, señor T. Guzmán; Guacolda, señor Córdova.

ASOCIACION DE REFEREES DE CHILE.—Sección Santiago. — El Directorio de esta institución se reunirá esta noche, a las 9 P. M., en casa del señor Presidente, Catedral 1727.

Como hay importantes asuntos de que ocuparse, se recomienda la asistencia a los señores directores.

A esta sesión deberán concurrir los señores Roberto Bustos, Juan H. Livingstone, Edlardo Macdonald, Gordon Aikmann y Pablo Vanni.

Podrán asistir también los aspirantes a referées que deseen.

EL ESTRELLA NACIONAL F. C.—Cumple hoy siete años de existencia.—Esta antigua y prestigiosa institución deportiva del barrio Independencia celebra hoy su séptimo año de vida, sorprendiéndola el aniversario en pleno progreso y actividad. Dirige hoy sus destinos el joven y entusiasta deportista señor Ernesto Encinas, quien ha sabido seguir la obra de sus antecesores, fortaleciendo cada vez más el espíritu de disciplina y de orden entre sus asociados, base en que descansa la estabilidad de nuestras instituciones.

Los primeros pasos de este club fueron dirigidos por el señor Nicolás Cuadra.

Para celebrar la fecha de hoy se llevará a efecto esta noche, a las 9, en Pinto 1325, una sesión solemne y el Domingo próximo se seguirá el programa con un torneo atlético interno, en la mañana y con un pic-nick en la quinta Juárez, a las 4 de la tarde.

El Estrella Nacional ha militado desde un principio en la Liga Nacional de Football, y autque la suerte no le ha sido favorable en sus competencias, ha podido apreciarse el alto espíritu deportivo que anima a todos sus asociados.

LA NACION F. C. v. U. SAN EUGENIO F. C.—El Domingo próximo, a las 3.30 P. M., se jugará este amistoso en la cancha de este último.

MAESTRANZA ELECTRICA F. C. v. MILAN STAR F. C. DE PEÑAFLOR.—El Domingo último se efectuó en Peñaflor este partido, correspondiéndole la victoria al primero, después de un caballeroso juego.

Arbitró el señor Luis A. Poblete.

ASOCIACION ESCOLAR DE DEPORTES.— El secretario de la Asociación ruega a los directores señores Flores, Vera, Cabezas, Lecaros, S. Avrat y Urrutia asistan esta tarde, a las 6.30, a la reunión de Directorio para confeccionar el programa de la fiesta de la repartición de premios a los vencedores de la temporada sportiva pasada.

Se ruega, además, asistan los señores delegados de la Escuela Normal, Instituto Zambrano, Instituto Nacional, Electrotecnia, Liceo Lastarria, como también el representante del Instituto Superior de Comercio.

Entre los números del programa en confección, figuran la exhibición de la película de la 2.a Olimpiada Nacional efectuada en Viña del Mar; un discurso del señor Vice-presidente, una disertación de don Alfredo Betteley y números de música por la Escuela Normal.

LIGA NACIONAL DE FOOTBALL.—El Directorio de esta institución sesionará hoy, a las 6 P. M., en el local de costumbre.

ATLETISMO

CENTRO SPORTIVO "EL GLOBO".—Cita a junta general extraordinaria para mañana, a las 8.30 P. M. en Santa Rosa 289, para tratar sobre el paseo organizado a La Cisterna, en honor de los consocios señores Manuel Mena y Luis A. Celis. Se ruega a todos los socios que tengan listas para este paseo, concurran a esta sesión.

Las inscripciones se cerrarán mañana, a las 10 P. M. en la secretaría.

Agua Purgativa "Fratta".
Café "Costa Rica", "Guatemala" y "Maragogipe".
Café Brasil tipo Guayaquil.
Corchos para botellas y damajuanas.
Gelatina oro y plata.
Jabón Sello Rojo.
Pimienta entera "Singapore".
Té de la India a granel.
Y el afamado "ACEITE ESCUDO CHILENO" en cajones de 4, 8, 20, 24, 40 y 80 latas.
OFRECEN A PRECIOS SIN COMPETENCIA:
QUESTA, SANGUINETTI & CIA.
CASILLA 417 :-: COCHRANE 649 :-: VALPARAISO
30-D

SECCION MUEBLES Serrano 225
SECCION MERCADERIAS Serrano 219
Edwards Hnos. y Alberto Lorca
VALPARAISO
Importante Remate de Sacos Vacíos Asegurados
EN CALLE BLANCO, ENTRE FREIRE Y RODRIGUEZ
El Sábado 11 del presente a las 2 1|2 P. M.
remataremos al mejor postor, por cuenta de quien corresponda, las siguientes partidas:
300 Fardos sacos Cebaderos.
200 Fardos sacos Trigueros.
100 Fardos sacos Paperos
A LA VISTA DESDE HOY
FAXON Y ERNESTO EDWARDS,
MARTILLERO PUBLICO Y DE HACIENDA
10D

BOX

POR EL CAMPEONATO DEL MUNDO

Jack Dempsey y Georges Carpentier firman contrato de pelea

EL MATCH SE VERIFICARA EN EL PRIMER SEMESTRE DEL PROXIMO AÑO, PROBABLEMENTE EN LOS ALREDEDORES DE NEW YORK

Dempsey lleva un premio fijo de 300,000 dólares, y Carpentier, otro de 200,000 dólares

Detalles completos del contrato.—Los empresarios

GEORGES CARPENTIER

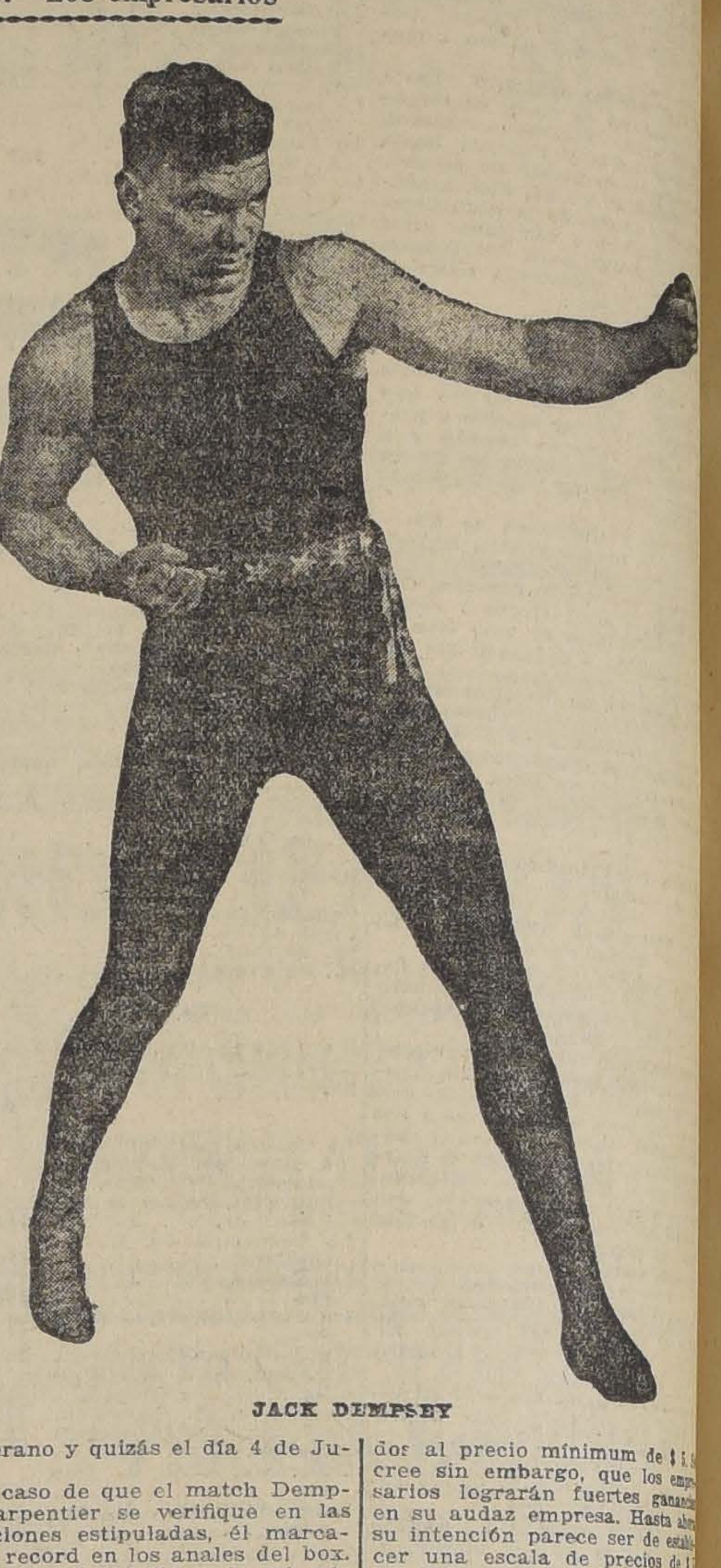

JACK DEMPSEY

El cable nos comunica que ha quedado definitivamente concertado el match de box entre Jack Dempsey, americano, campeón mundial de peso pesado, y Georges Carpentier, francés, campeón de Europa, de la misma categoría.

El día 5 de este mes se firmó en Nueva York el contrato respectivo en el que intervienen Charles B. Cochran, empresario inglés que tenía una anterior opción de Carpentier, Tex Rickard, empresario americano, que dirigió los encuentros Jeffries-Johnson y Dempsey-Willard, William A. Brady, empresario asociado; Jack Kearns y Francois Descamps, empresarios de Dempsey y Carpentier, respectivamente, los mismos boxeadores, y por fin Robert Edgreen, como depositario y árbitro.

Según sus términos, el encuentro debe tener lugar en Estados Unidos, Canadá, México o Cuba, durante el mes de Marzo del año próximo o del 29 de Mayo al 4 de Julio. Si el match es fijado para Marzo, los empresarios deben notificar a los boxeadores el 1.o de Enero y éstos no podrán tomar parte en ningún desafío desde la fecha de la notificación hasta el día del encuentro. Si éste debe tener lugar en el segundo término, los empresarios notificarán a los campeones antes del 1.o de Marzo y éstos podrán tomar parte en luchas hasta el 28 de Mayo, pero Dempsay está prohibido de presentarse ante el público de Europa y Carpentier ante el de América.

El match será por no menos de 10 rounds y no más de 15. Se garantiza a Dempsey el pago de la suma de 300,000 dólares oro americano y a Carpentier, de 200,000 dólares. Además cada boxeador tendrán derecho al 25 por ciento de los derechos por las películas cinematográficas que se tomen. El cincuenta por ciento restante es para los empresarios, quienes deben depositar la suma de 500,000 pesos en un Banco cercano a la localidad donde tenga lugar la lucha antes de 24 horas de que los boxeadores entren al ring. Inmediatamente después del encuentro, la bolsa será repartida entre ellos en la proporción señalada más arriba.

Los empresarios consienten en depositar el 20 de Noviembre o antes, la cantidad de $ 100,000 que será dividida por partes iguales entre los boxeadores en caso de que aquellos no cumplan el contrato. Por su parte, los empresarios Kearn y Descamps, depositan 50 mil pesos cada uno, para el caso de que sus representados no cumplan su compromiso, cuya suma sería dividida entre los empresarios de la lucha y el del oponente al boxeador que infringe el contrato.

En cuanto al sitio y fecha del encuentro, no ha sido aún fijado. El empresario Cochran ha declarado que aunque no está difinitivamente resuelto, el match tendrá probablemente lugar en Estados Unidos y más precisamente en los alrededores de Nueva York. Entrando en otros detalles, agregó que el propósito de los empresarios es construir especialmente un circo que tenga cabida para 100,000 personas, al aire libre, y en algún sitio cercano a la ciudad, donde las restricciones del Departamento de Incendios no impidan la erección de una construcción de madera. En cuanto a la fecha, manifestó que probablemente el encuentro tendría lugar a principios del próximo verano y quizás el día 4 de Julio.

En caso de que el match Dempsey-Carpentier se verifique en las condiciones estipuladas, él marcará un record en los anales del box. La suma de $ 500,000 es la más alta que se haya ofrecido nunca y sólo para cubrirla, sin considerar los gastos adicionales de construcción del circo, reclame y otros cuantiosos, se necesita suponer que los cien mil asientos sean vendidos al precio mínimum de $ 5; cree sin embargo, que los empresarios lograrán fuertes ganancias en su audaz empresa. Hasta ahora su intención parece ser de establecer una escala de precios de 5 a $ 50, a lo cual habrá que agregar los ingresos por concesiones conexas con el espectáculo y por fin los derechos cinematográficos que ascenderán probablemente a varios cientos de miles de dólares.

EL ACONTECIMIENTO BOXERIL DEL SABADO. — Pérez-Rojas; Contreras-álvez y Huerta-Labarca. — Conversando con don Felipe Zúñiga. — El hecho de que las empresas se esmeren ahora por ofrecer espectáculos seleccionados de jugilismo, hará que el gusto que había por estas demostraciones de vigor físico aumente en nuestro público.

Carlos Pérez y Froilán Rojas en doce vueltas; Manuel Contreras y Juan Gálvez, en ocho y Segundo Huerta y José Labarca, en seis, forman una reunión de primera clase.

Las declaraciones de personas entendidas en box que hemos dado a conocer, revelan que hay interés por dicha competencia y no será raro ver al Hippodrome Circo convertido el Sábado próximo en el punto de cita de nuestros amateurs.

Don Felipe Zúñiga, el reputado maestro a quien debe el campeón sur-americano Luis A. Firpo la situación que tiene, fué nuestro entrevistado de ayer, favoreciéndonos con estas declaraciones:

—Tanto Pérez como Rojas son muy buenos pugilistas. Pérez es más maestro, posee una mejor escuela y cuenta con gran práctica del ring. Rojas, en cambio, es un muchacho de una valentía rayana en temeridad, bien entrenado en el campo por Coleman y Duque Rodríguez, y que siente ansias de ocupar el cetro de su categoría.

El resultado es indeciso, eso sí, que la pelea tiene que ser encarnizada.

—Se advierte a las personas que han reservado ring de primera fila que sólo serán esperados hasta las 7 P. M., de hoy, para su retiro.

ELIECER ORTEGA v. JOSE PORTELLA. — Ayer se concertó un match a 8 rounds, entre los peleadores Eliecer Ortega y José Portella, el que se efectuará el Domingo 12 del presente, a las 4 P. M., en el Stadio Sport Matadero.

Habrán dos buenos preliminares con decisión.

CENTRO DEPORTIVO B. TALLMAN. — En sesiones pasadas se tomaron los siguientes acuerdos:

Enviar la más sentida condolencia al redactor de la Sección Box, de LA NACION, señor Alvaro de la Cruz, por el sensible fallecimiento de su señor padre.

Agradecer al señor Gregorio Santa Cruz, los elogiosos conceptos que en favor de los Centros de Box ha emitido en las sesiones de la Federación de Box.

Encomendar al señor presidente don Jorge Moreno, se haga cargo de una sección de las clases de box, ad-honorem.

Abrir nuevo curso femenino a cargo del señor presidente y de los profesoras señoritas Rebeca Meneses S. y Flor María Oros.

Pedir al señor Pau, retire su renuncia, explicándole que su aceptación por la prensa no había sido publicada por culpa única del secretario.

Nombrar directores honorarios a los señores Alvaro de la Cruz y Julio Banda.

Declarar acéfalo el puesto de varios directores de turno que no han sabido cumplir con sus obligaciones.

Enviar una enérgica nota protesta al Centro Severino Cazorso, por la forma inculta y ofensiva, que envió una comunicación a la institución, ofendiendo a un distinguido árbitro y miembro de la Federación de Box.

Citar a junta general de socios para el Martes 14 del presente.

CENTRO DEPORTIVO EDI SOTO. — Mañana Jueves se llevará a efecto la función en honor de Dionisio Dena, que ofrece este centro en su local Gálvez 1528.

El programa elaborado es de lo mejor; y estamos seguros que los sportmen se darán cita ese día para demostrar el aprecio a quienes trabajan por el engrandecimiento de una raza y de un sport.

ACEPTA. — Pedro Maldonado acepta el desafío lanzado por Bonicio Donoso y lo cita para formar bases a Victoria 715.

NACIONAL SPORTING CLUB. —Esta noche a las 9 P. M., se realizará en el Gimnasio de esta institución un interesante match de box a 5 rounds, entre los peleadores infantiles Manuel Fuentes de Vicente Reyes y Juan Rojas, del National Sporting.

Se recomienda la asistencia a la sesión de mañana Viernes por haber asuntos de suma importancia que tratar.

MOTOCICLISMO

CLUB MOTOCICLISTA NACIONAL

Figuras dirigentes

El gran desarrollo que el deporte ha alcanzado en nuestro país de algunos años a esta parte, se debe en mucho a la laboriosidad, entusiasmo y preparación de los dirigentes de las diversas colectividades. Casi innecesario es decirlo en fuerza de ser sabido; pero ocurre que por muy sabido se olvida con frecuencia por ciertos elementos pesimistas y más que pesimistas, superficiales, grandes admiradores del cultivo de las energías físicas y de ordinario injustos críticos de la acción desplegada por esos entusiastas que organizan y administran con más celo y perseverancia que espíritu de conquistar aplausos o laureles.

La satisfacción de ellos consiste en admirar los frutos de su obra anónima, siempre encaminada a contribuir al perfeccionamiento de los demás, sin otro egoísmo que el de saberse capaces y dispuestos a ser útiles a quienes les rodean.

Muchos virtuosos de este temple militan en las filas de nuestras instituciones deportivas y podríamos citar una serie de nombres ligados al football, ciclismo, lawn-tennis, excursionismo, paperchase, motociclismo, etc., que honran todos a nuestra sociedad y que dan vida y prestigio a estas benéficas actividades.

Dos de ellos se han distinguido en las esferas del motociclismo en este último tiempo: los señores Luis Vargas R. y Alberto Undurraga B., presidente y secretario respectivamente, del Club Motociclista Nacional, con cuyas fotografías engalanamos este breve comentario.

Justo es reconocer el mérito. Ello servirá cuando menos de estímulo para tantos jóvenes que se inician en el más difícil aspecto de la vida deportiva: la dirección de sus organizaciones, que es como decir lo más penoso de la jornada en que estamos empeñados.

SEÑOR LUIS VARGAS R.

Presidente del Club Motociclista Nacional

SEÑOR ALBERTO UNDURRAGA B.

Secretario del Club Motociclista Nacional

LAWN TENNIS

EL DESARROLLO DE ESTE DEPORTE EN TALTAL

Exito del último campeonato de primavera

Durante los días 30 y 31 de Octubre y 1.o de Noviembre últimos, se realizó en Taltal un interesante torneo de tennis bajo los auspicios de la progresista institución de aquel departamento, el Club de Lawn-Tennis Taltal, cuyo representante es el distinguido deportista señor J. A. Contreras, a quien se debe principalmente el auge que día a día adquiere esta rama deportiva en la ciudad mencionada.

Cooperó al éxito de este campeonato el siguiente comité:

Arbitro general, el señor H. V. Cornwell; director de canchas, el señor L. Cordero; handicapper, el señor Eric Saffery; encargados de la recepción y ornato, los señores J. Cordero, F. Hunger, C. Bourchard, P. Thomen, J. A. Gutiérrez, J. H. Stevenson y C. Stafforelli.

Consignamos a continuación un resumen del resultado de cada uno de los números del programa:

SOLO PARA CABALLEROS

(Campeonato del departamento)

Se presentaron a disputar esta prueba doce competidores, los que después de los preliminares y eliminaciones, la final quedó a cargo de los señores L. Cordero y E. Saffery. Correspondió el triunfo a este último con el siguiente score: 6|4—6|3—6|2.

SOLO PARA SEÑORAS Y SEÑORITAS

(Campeonato del departamento)

Quedaron para definir este título las señoritas E. Cordero y E. Gutiérrez, adjudicándose el premio la señorita Elisa Gutiérrez Verbal, después de una laboriosa jornada.

DOBLES PARA CABALLEROS

(Campeonato del departamento)

Intervinieron en este lance, seis parejas de los mejores tennistas de la localidad. El triunfo correspondió a la pareja formada por los señores Eric Saffery y James E. Stevenson, venciendo en la final a los señores Hunger-L. Cordero por 6|3—6|0—3|6—6|1.

DOBLES MIXTOS CON VENTAJA

En esta interesante competencia ocuparon el puesto de preferencia la pareja señorita Elisa Gutiérrez-señor Roberto Cordero.

DOBLES PARA CABALLEROS CON VENTAJA

(Sistema americano)

Después de un activo desarrollo este número del programa terminó con el triunfo de la pareja Cordero-Pizarro, que obtuvo 24 puntos. El segundo puesto correspondió a los señores Gutiérrez-Thompson, con 20 puntos, y tercero a los señores Dick-Bourchard, con 18.

Avisos clasificados

OFRECEN EN ARRIENDO

ARRIENDO CALLE ALDUNATE casas bajos y altos, cinco piezas, luz eléctrica, perfecto estado aseo, $ 100 y 110. Tratar, Dieciocho 603. D-9

ARRIENDO CASA LORD COCHRANE, 10 piezas, recién empapeladas, perfecto estado aseo, $ 150. Tratar Dieciocho 603. 9-D

$ 425 ARRIENDASE CASA BIEN tenida, gas y luz eléctrica, ocho piezas habitación fuera servicio, dos cuadras Alameda. Verla y tratar: Serrano 215, de 2 a 4. 4108-D-10

ARRIENDO CASA-QUINTA POR la temporada o contrato media cuadra antes de la Plaza. Avenida Irarrázaval 3447. 4167-D-9

SE ARRIENDA UNA PIEZA CON pensión a matrimonio solo, con balcón a la calle y se da pensión a domicilio. Carmen N.o 803. d-9

SE ARRIENDA COMODO DEPARTAMENTO con balcón a la calle. Serrano 92. d-11

SE ARRIENDA A MATRIMONIO extranjero sin niños un departamento en tercer piso. Verlo, de 10 a 11, calle Estado, Pasaje Balmaceda 22. 9-d

CASITAS $ 40 ARRIENDANSE higiénicas en Cité Modelo, Castro 472. D-22.

SE ARRIENDA DEPARTAMENTO independiente, con o sin muebles en Providencia 2207. 9-D

85 PESOS ARRIENDO CASITA aseada. Tratar Almagro 289. 4199-9-D.

$ 140-60-ALMACEN CON DEPENDENCIAS: Casitas interiores. Arriéndase. Recoleta 430. 4203-9-D.

ARRIENDO CASITA CON 4 PIEZA con intalación de despacho. Avenida Manuel Montt 1224. Pasaje Navarrete 759. Tratar: 742. 4207-9-D.

$ 120 ARRIENDO ESPLENDIDO local con luz eléctrica y teléfono. Chacabuco 15 A. D-9

ARRIENDASE CASA RECIEN refaccionada a familia extranjera. Fariña 599. D-10

ARRIENDASE COMODA CASA altos calle Huérfanos. Tratar N.o 2615. D-10

ARRIENDASE ALMACEN ESPECIAL negocio abarrotes, u otras especies. Gálvez 532. D-10

$ 220 NATANIEL 188 ARRIENDASE casita flamante, para matrimonio. Verla 2 a 3. Tratar: Agustinas 1328. D-10

ELEGANTE, MODERNA, REFACCIONADA recientemente arriéndase casa. Freire 661. Canon 190. 4458-D-10

$ 100, 80, 50, ARRIENDO CASITAS decentes, cerca Estación. Jotabeche 281. D-10

ARRIENDO CASITAS DE DOS Y tres piezas. San Francisco 747. 4481-D-13

SE ARRIENDA ALMACEN ESQUINA en Bascuñán Guerrero 1425, muy buen barrio para negocio. Tratar, San Alfonso 1432. D-13

SE ARRIENDA COMODAS CASITAS, altos y bajos recién empapeladas. San Alfonso 1432. D-13

EN TABO ARRIENDASE AMOBLADA casita recién refaccionada, cerca del mar, con linda vista. Alameda 176, de 10 a 11 1|2. D-10

BARRIO ALTO, CASA UN PISO, 11 habitaciones, galerías, tres patios, gas, electricidad. Canon 600 pesos. Lastarria 321. D-10

100, SE ARRIENDAN DOS LINDAS piezas con pensión casa familia respetable. Quinta Normal N.o 3351.

ARRIENDASE LA EXTENSA CASA Prat 240, bajos. Tratar: Delicias 2326. Visitable de 2 a 5. 4506-D-11

NECESITAN EN ARRIENDO

NECESITO PIEZA AMOBLADA entrada independiente. L. B., casilla 3742. D-9

MATRIMONIO ALEMAN CON un niño desea arrendar casita 5-6 piezas. Canon hasta $ 200. Ofertas A. B., casilla 3402. También se acepta media casa. D-12

AVICULTURA Y CULTIVOS

CHACRA "EL HUERTO", VENDESE parte o toda la producción frutal. Duraznos, uvas, manzanas. Verla en la chacra. Tratar por la mañana en la chacra, en la tarde: Moneda 1148. 10-D

ARBOLES Y PLANTAS FINAS atacados por pulgones, orugas, arañitas rojas, esterminanse rápidamente con Vitafena 13. Droguería Francesa, Alameda 761, y buenas boticas. D-9

GALLINAS ENFERMAS CURA Vitafena 1 y 2.— Aumenta producción huevos Vitafena 3— Sarna en perros, gatos, cura Vitafena 10.— Venta Droguería Francesa, Alameda 761 y buenas boticas. D-9

ALHAJAS

ALHAJAS CON BRILLANTES, perlas cualquier valor, compra constantemente, Estado 56. 31-D

AL PRECIO DE CAMBIO COMPRO platino, oro, plata. Estado 56. 31-D

PESOS HASTA 80%, CHAUCHAS hasta 25 o|o pagamos. San Francisco 608. D-10

AUTOMOVILES Y CARRUAJES

2 CARROCERIAS AUTOMOVILES de carga, de ocasión, véndense baratísimas. Delicias 404. 3426-D-12

AUTOMOVIL AMERICANO, RICO modelo, magneto compensado, flamante con varios repuestos, regalo en $ 5.000. Claras 240. d-10

ESCUELA PRACTICA DE CHAUFFEURS mecánicos, cursos rápidos Overland, Ford, Dodge, enseñanza por sus dueños. Arredondo and Company, Vicuña Mackenna 386, Moneda 1020, Teléfono 3352. 31-D

OCASION VENDO AUTO ELEGANTE, Exposición 170. 9-d

$ 3,000 VENDO AUTOMOVIL Ford perfecto estado. Av. La Paz 340. d-10

SE VENDEN DOS AUTOMOVILES en perfecto estado, Vicuña Mackenna 780. 4248-10-D.

AUTO FORD SPORT BONITO modelo, con tapabarros, motor nuevo, garantido, véndese. Santa Mónica 2051. 4171-D-9

$ 2,500 VENDO FORD TURISMO dos asientos en buen estado. Brasil 95. d-9

RICO CHASSIS DELAUNAY-BELLEVILLE, 40 H. P., vendo, las Rosas 1836. d-9

AUTOMOVIL OAKLAND NUEVO, realízase por viaje urgente. Delicias 1435. 9-d

COMPRO LOCOMOVIL MODERNO 6 H. P., precio, dato, casilla 4589. D-9

VENDO AUTO PERFECTO ESTADO, $ 3.000. San Martín 762. Basten. D-18

CARROCERIA HUEVO, DE DOS asientos para Ford, nueva, flamante, vendo casi regalada. Razón, Avenida Matta 275. D-9

MOTOCICLET INDIAN DE DOS cilindros, con poco uso, vendo de ocasión, República 622. 4407-12-D

VENDO AUTO NUEVO, MARCA Dodge, Brothers, verlo: Moneda 2213. 4412-12-D

AUTO-CAMION FORD, CARGA o pasajeros, perfecto estado, vendo barato. San Pablo 3496, altos. 4361-D-12

AUTOMOVIL FORD, PERFECTO estado, patente, listo trabajar, vendo ocasión. Ecuador 3456. D-11

AUTOMOVIL WILLIE KNIGTH, casi nuevo, de turismo, 7 asientos, 5 ruedas de alambre, neumáticos completamente nuevos vendo de gran ocasión. Huérfanos 987. 4429-D-9

VENDO FAETON BIS A BIS CON todo, estilo americano, especial para campo. Maill-Cart flamante. Coche de 2 ruedas Buggy (para 2 personas) y con llantas de goma y arneses para un caballo. Breack. Vagonette poco uso y con arneses para dos caballos. Dos Mylords con arneses de tiro solo. Americano flamante. Automóvil Dietrich. Chassis Delaunay, Belleville. Un coupé americano. Hay en construcción varios faetones Bis a Bis y coches de dos ruedas, especiales para campo. Materiales importados y trabajos garantidos. Carrocería Mario Douzet. Rosas 1836. 4431-D-10

CAMBIO MUY BUEN AUTO PARTICULAR marca "Studebaker", turismo, para siete pasajeros, por un Ford Turismo con arranque eléctrico. Providencia 2228. D-10

CHASSIS FORD BUEN ESTADO, 1,600 contado compro. Mapocho 3496. D-10

AUTOMOVIL FORD DE OCASION compro. Chacabuco 51.

CON $ 2.000 CONTADO, RESTO plazo vendo Ford corriente, forros nuevos. Root 549. 4505-D-10

ANIMALES Y VEHICULOS

CARRETELA CON CABALLO Vendo $ 700. Sotomayor 374. 4204-9-D.

SE VENDEN CABALLOS DE TIRO solo. Maestranza 601. D-9

VENDO DE OCASION LINDO perro pastor de Escocia. Rancagua 010. 4495-D-9

PERROS POLICIALES, PASTORES y otras razas, muy finos, nuevos, vendo barato. Huemul 1228. D-9

VENDO UN PERRO GUARDA. Tratar: Martínez de Rozas 2217. D-10

300 COCHECITO DOS PERSONAS. Tratar: Rosas 2282. Verlo: Bulnes 937. 4491-D-11

COMPRA-VENTAS VARIAS

LA GRAN OCASION, COMPRA a domicilio toda clase de ropa y calzado fuera de uso, de caballero pago buenos precios. Dirigirse a Custodio Aguilera, San Pablo 2270. D-31

ROPERIA MANUEL RODRIGUEZ, esquina San Pablo, ofrece a precios baratísimos. Ternos de riquísimos casimires para gordos, altos, delgados, de todas medidas, corte correcto hay en sección especial ropa de talle casi sin uso. Ambos, paletoes, pantalones, sombreros, calzado todo desinfectado. 17-d

COMPRO TARTARO Y BORRA y leñas. Franklin 10. 3746-E-1.o

CALADOS A MAQUINA. INDEPENDENCIA 850. 9-d

ANTES DEL BALANCE GRAN realización de papeles pintados. Saldos a precios increíbles. Guardas anchas a precios sorprendentes. Consulte precios antes de hacer sus compras. Papeles ocho metros a 60 centavos rollo. A las papelerías hago fuertes descuentos comprando por partidas. Papelería Arca de Noé, Compañía 1057 entre Plaza y Bandera. César Frigerio, establecido en 1875. 9-d

COMPRO DIEZ MIL CAJITAS TIZA nacional blanca en panecillos. Maipú 1263. 4052-D-9.

IMPRENTA, COMPRA DE OCASION, cortadora de papel, perforadora.—Pedro N. Meza, Quirihue, departamento Itata. D-9

POR VIAJE A ESPAÑA VENDO depósito de licores y anexo; utilidad comprobada, poco capital. Tratar: Infante 1459. 4123-D-9

VENDO ESTANTERIA DE ALMACEN y mostrador. Tratar, Maestranza 1070. 11-d

COMPRO A DOMICILIO ROPA usada de caballero. Cartas o personalmente. Delicias 3650. 4217-13-D.

SE VENDE UNA CAJA DE FONDO. Avenida Delicias 423. 4208-9-D.

UTILES IMPRENTA, TIPOS, INCLUSO prensa pedal, vendo San Pablo 1429. 4182-9-D.

SE VENDE INSTALACION COMPLETA, ver y tratar de 10 a 12. San Diego 222. Se arrienda el local. 4278-D-9

VENDO HORMAS PARA TALLER de sombrerería y toda clase de útiles. Tratar: Herrera 96. D-9

SACOS HARINEROS VENDO por mayor y menor. San Diego 1002. Teléfono 201, Matadero. D-9

TRAJES ELEGANTES, ABRIGOS, sombreros, calzado, traje novia, vendo. Riquelme 630. D-9

ESPEJUELOS BLANCOS Y DE todas clases y leyes, por grandes y pequeñas partidas. Cigarrería La Filatélica. Portal Fernández Concha. Navarro. D-10

COLMENAS, CERA ESTAMPADA, todos útiles apicultura. Aróstegui. Manuel Rodríguez 854. E-7

DUEÑAS DE CASA: COMPRO Y vendo ropa usada, voy a domicilio. Ropería La Alianza, Chacabuco 12, Teléfono Inglés 113, Estación. D-9

ALMACEN, BAR Y CHANCHERIA, vendemos. En la mejor situación del centro comercial, hemos recibido encargo de vender dos magníficos negocios establecidos. Se pueden adquirir, con sus magníficas instalaciones y traspaso del ventajoso arrendamiento, por la suma de $ 35.000, incluyéndose en este precio un módico derecho de llave. Ambos negocios requieren un capital de 15 mil pesos moneda corriente en mercaderías; es decir, con $ 50.000 se le puede dar impulso a estos dos espléndidos negocios. Se advierte que este precio es único y que proporcionamos los pormenores, previas referencias, oficina, Huérfanos 1166. 9-D

SE NECESITA SILLA PARA ENFERMO. Dirigirse, San Felipe, casilla 141. 15-d

ROMANA HOWE DE 400 KLS. realizo. Independencia 902, esquina O'Higgins. 10-d

REALIZO SACOS CARBONEROS 1.a con retoba $ 1, San Ignacio 778. D-9

BICICLETAS BUENAS MARCAS para jóvenes, señoritas y niños, vendo constantemente: Avenida Brasil 15. D-9

VENDESE PERRITA "COLI". Avenida Ossa 531. D10

JABON, VELAS, SODA, PERFUMERIA y toda clase de artículos para lavanderías compren en los siguientes depósitos de la Compañía Industrial: Delicias 3039, Blanco Encalada 2853, San Diego 1207, San Pablo 3078, Vega Central 90 y 112, Delicias esquina Bueras, Independencia 338, Maestranza 576, Campo de Marte 153, Indepenecia 1116, etc., etc. Artículos de primera calidad. D-9

FIERRO T DE 3|4 COMPRO aunque sean pedazos. Castro 507. D-10

CAÑERIAS GALVANIZADAS una pulgada, usadas, compro. Castro 507. D-10

SE VENDE UN COLCHON DE LANA, una bandurria; manto espumilla seda bordado. Nataniel 1870. 9-D

EMPAPELADORES, HARINA para engrudo, 0.50 kilo vende Agustinas 2437. D-9

PELUQUEROS! VENDO UN ANTISEPTICO nuevo, regular tamaño a gas. Bandera 856. 4308-D-9

OCASION! VENDO ESTANTERIA para bar o abarrotes. Moneda 1426. 4479-D-10

PAPAS, CARBON, LEÑAS DE talhuen, espino y monte, compro a productores. Hago contratos. Ofertas Almirante Barroso 44 o casilla 2556. D-9

CARBON BLANCO Y ESPINO de Patagüilla. Llegó a la Bodega Colombia. Matucana 877.

VENDESE DE OCASION CHIMENEA de 12 metros por 18 pulgadas diámetro, con fuerte base; 2 torvas madera con escala para 25 y 10 sacos; codos, tees, curbas y uniones galvanizadas. Providencia, Padre Mariano 217. D-10

BALANZA PLATILLO, Y PESO de mostrador vendo. Andes 3091. D-10

TRAJES DE SEÑORAS CASI nuevos de moda, vendo. Marcoleta 465. 4502-D-10

ANTIGUEDADES: PETACA CUERO de cien años y otros artículos vendo. Maipú 425. 450-D-11

VENDO COCINA FRANCESA, COche cuna, bañito, silla coche, baño, lámparas bronce, bambúes. Garcías Reyes 263. 4494-D-9

FONDOS JABONEROS 4.000 LItros arriba y enfriadores necesitan, Vicente Merello y Cía., Carmen 1155.

ROPERIA MODERNA, SAN DIEGO 263, ofrece a precios de ocasión ternos de casimires extranjeros, corte moda, paletoes, pantalones, sombreros, calzado, ternos niño. Todo baratísimo. Desinfectado. 4485-D-16

BAÑOS ZINC, FIERRO GALVANIZADO, calentador cobre, lavaplatos, cajas forradas fierro, vendo muy baratas. Echeverría 995. 4487-D-9

DIVERSOS

AGENCIA DE "LA NACION", Portal Edwards 2748, recibe avisos hasta las 9.30 P. M.

IMPRENTA ECHEVERRIA SAN Diego 1143, Teléfono Inglés 23 (Matadero). Se ejecuta toda clase de trabajos comerciales a los más bajos precios. Agencia de LA NACION. Recibe avisos hasta las 9.30 P. M. En venta: "La Semana Cinematográfica". Ventas de libretas, cuadernos, por mayor y menor. Artículos de escritorio.

$ 148 TERNOS CASIMIR IMPORTADOS, confección primera calidad, ofrece "Cooperative Sastrería". — Agustinas 877. 18-d

SEÑORA FRANCESA DESEA encontrar familia para acompañar a Europa. Tiene muy buenas recomendaciones. Dirigirse a Correo Central a Mme. Siracheu. 3901-9-D.

ESPECIALIDAD ZURCIDOS INVISIBLES. Viro ternos, sobretodos. Atiendo domicilio. Ordenes Teléfono Inglés 5157. Arturo Prat 16. 4041-D-9.

¡LECHE! PAGO ALTOS PRECIOS Excelentes referencias. Contratos anuales. Rosas 2282. d-11

LAVANDERIA SE VENDE POR cambio de residencia. Buena clientela. También se venden útiles y estantería sueltas. Purísima 217.

VESTIDOS, SOMBREROS HECHOS y medidas contado y plazo. San Pablo 1547. 9-d

COMPONGO MUEBLES A DOMICILIO. Diez de Julio 385. 12-D

CAPSULAS, CORCHOS Y ETIQUETAS de licores, compra. Avenida Matta 788. D-10

COOPERATIVA DE CONSUMOS "Mutualidad" en formación, capital un millón pesos; acción cada una $ 50; pagaderas a $ 10 al firmar y $ 5 cada mes. Garantiza el 8o|o anual de dividendos, 40o|o descuento en recetas y 20 a las compras, hay servicio médico, dentista, matrona y honras fúnebres. Desea comprar boticas en diferentes barrios. Santiago, Ofertas: Casilla 3888. 4457-D-11

PRECISO ORQUESTA PARA restaurant. Matucana 5. 9-D

SOCIO CON $ 5,000 Y PIANISTA competente, necesito: Gatita, Cochrane 116. 4492-D-9

SOCIO CAPITALISTA EXPLOTAR biógrafo instalado necesitamos, San Francisco 180, de 6 a 7. 4493-D-10

DOY $ 50 A LA PERSONA QUE entregue un gato negro de Angora, perdido de Maipú 33.

MUNICIPALIDAD DE ÑUÑOA.— Clasificación de patentes. — Con fecha 24 de Noviembre se llevó a cabo la reunión de la Junta Clasificadora de Patentes, presidida por don Hernán Cortínez y con la asistencia de los miembros señores Rutilio Rivas, Joaquín Echenique, Santiago Webb, Enrique Mügler y Santiago Larraín.—Se procedió a clasificar los siguientes negocios en conformidad a la ley número 3.165 de 27 de Diciembre de 1916, oyendo previamente al inspector respectivo: Julio Gálvez, Irarrázaval 2616, taller obrero, al año $ 10; Compañía Maderera Malvoa, San Eugenio número 40, caballeriza particular, $ 15; Félix Nakouzi, Chile y España, Almacén y provisiones y anexos, $ 133.75; Ramón Osorio, Larraín 5883, caballeriza particular, $ 15; Margarita Leiva de G., Los Padres 668, puesto carbón y leña, $ 10; Adolfo Rillón, Irarrázaval 510, jardín y anexo, $ 37.50; Segundo Rojas, Irarrázaval, 2374, gásfiter, $ 10; Julio Gálvez, Irarrázaval 2624, cocinería, $ 10; Leoncio Vásquez, San Gregorio 2874, panadería, $ 25; Teodoro R. Jeldres, Irarrázaval 409, cocinería y anexo, $ 40; Eloy Acevedo, Avenida Macul, final, puesto pan, $ 25; Francisco J. Leiva, Los Padres 668, almacén y anexo, $ 50; María L. v. de Leyton, Bolívar 1630, almacén y anexos, $ 61.25; Teresa Barrera, P. L. Cuadra 286, puesto frutas, $ 15; J. Lorenzo Perce, Irarrázaval 2731, almacén, $ 100; Juan Arcos, Pasaje Martínez 619, caballeriza particular, $ 15; Domingo Vidal, Irarrázaval 2276, caballeriza particular, $ 15; Narciso Ros, Santa Elena 1238, fábrica ladrillos, $ 100; Pedro N. Saavedra, Fernández Concha número 100, fábrica escobas, $ 25; Armando Riveros, Irarrázaval 315, peluquería, $ 50; José Tapia, Egaña 33, taller zapatería, $ 10; Berta Reyes de Rojas, Sucre 2102, puesto pan, $ 12.50; Mateo V. Carja, Irarrázaval 2417, imprenta, $ 50; Alberto Contreras, Pizarro 1875, carnicería, $ 25; Luis Rojas, Irarrázaval 2571, taller compostura calzado, $ 10; María del Rosario Díaz, Irarrázaval 2775, verduras y frutas, $ 25; Vicente Miranda, Irarrázaval 2232, caballeriza particular, $ 15; Julia A. de Bustamante, Los Padres número 570, puesto pan, $ 15; Clodomiro Avilés, Irarrázaval 2020, caballeriza particular, $ 15; Josefina Valderrama, Pizarro 1697, puesto carbón y leña, $ 15; Tadeo Gutiérrez, Irarrázaval 273, restaurant y bar, $ 1,000; Nicasio Valbuena, Irarrázaval esquina Ortúzar, depósito de licores, $ 250; Guillermo Wilson, Irarrázaval 2544 al 50, hotel y restaurant, $ 1,000; Manuel Muñoz, Avenida Ossa 595, hotel y restaurant, $ 1,000; Ricardo Sánchez Valdés, Setiembre 96, jardín, $ 25; Eduardo Amengual, Irarrázaval esquina Pedro Lucio Cuadra, botica droguería, $ 250; Tránsito Balbontín v. de G., P. L. Cuadra, puesto de pan, $ 15; Ana Osorio de Villarroel, P. L. Cuadra 18, taller zapatería, $ 10; Zoila Fuenzalida Pizarro 1756, matrona, $ 12.50; Emilio Herrera, Egaña 269, caballeriza particular, $ 15; Claudina Aránguiz, Plaza Municipal, venta empanadas y pasteles, $ 50; Herminia Aguirre, Irarrázaval número 3465, pastelería, $ 50; Ana Pinto, Irarrázaval esquina M. Montt, verduras y frutas, $ 12.50; Manuel Avallay, P. L. Cuadra 541, peluquería, $ 15; Emilio Verpoestz, Irarrázaval 2551, jardín, $ 50; Samuel Ponce, Monseñor Eyzaguirre s|n., caballeriza particular, $ 15; Enrique Mügler, Bartolomé Cañas s|n., caballeriza particular, $ 15; Enrique Meneses, Irarrázaval 2794, taller carpintería, $ 10; María Latorre, Las Acacias 3024, cocinería, $ 25; Gregorio Guajardo, Irarrázaval 1940; anexos de almacén, $ 13.75; Joaquín Walker Larraín, Población Walker, fábrica ladrillos, $ 50; Carlos Bustamante, Monseñor Eyzaguirre 101, caballeriza particular, $ 15; Emperatriz Carrasco, Las Acacias s|n, cocinería, $ 25; Fermín Bórquez C., San José 460, bodega frutos del país, $ 25; Vicente Luksil, Irarrázaval 2621, mercería, $ 100; Juan de D. Olea, P. L. Cuadra 517, puesto cecinas, $ 25; Rosa Argomedo, almacén por menor, Barros Arana 296, $ 25; Encarnación Farías, Irarrázaval 827, venta empanadas, $ 15; Augusto Medina, Irarrázaval esquina Bremen, empanadas, $ 50; Arturo Manovellas, Camino de Macul s|n., almacén y anexos, $ 135; Arturo Valdivia, Irarrázaval 2571, droguería, $ 250; Clodomiro Ercilla, Larraín 5929, almacén provisiones y anexos, $ 55.—El Tesorero Municipal. D-12

MATERIALES DE CONSTRUCCION

EMPRESA DE ASFALTO, TRA-usado. Balmaceda 865. 2345-22-D.

MAMPARAS PARA DIVISIONES de oficina, en buen estado, véndese. Verse con mayordomo Bolsa de Comercio. 4174-D-9

REALIZACION SEIS GRUESAS tornillos con golillas, para zinc, 7 chuzos, 30 a 40 palas usadas, una cantidad de pernos de 6 a 20". Esperanza 435. 4126-D-2

ALQUITRAN DE PIEDRA EN barriles, de 20 decálitros vendo, puesto Estación Barón y carbón coke para cocina. Julio Chaigneau. Casilla 590, Valparaíso. 9-d

TECHO AMERICANO ACANALADO, $ 3 plancha. Aróstegui Yanetti, Manuel Rodríguez 854. E-7

PUERTA DE CALLE Y VIDRIERA, véndese de ocasión. Moneda 3129. D-10

RIELES "DECAUVILLE" SIN uso vendo 500 metros lineales completos. Precio ocasión. J. F. M. Casilla 1486. 4397-9-D

DEMOLICION, DIECIOCHO 481. Vendo puertas completas, $ 25. Maderas álamo, roble, tablas cielo, piso, tapas, asfalto, adoquines, soleras, todo mitad su valor. D-9

OCUPACIONES

COCINERA SE NECESITA UNA para matrimonio solo. Cumming 828. D-28.

COCINERA BUENA NECESITO y sirvienta de mano para restaurant. Andrés Bello 725. 4172-D-9

COCINERA NECESITO, JOVEN. Sotomayor 531. d-9

COCINERA BUENA, NECESITO con recomendaciones, para matrimonio solo en una chacra cerca de Santiago. Tratar: San Martín 36. 4209-9-D.

NIÑERA Y COCINERA NECESITASE. Bellavista 517 o 050. D-9

COCINERA BUENA Y MOZO competente para bar-restaurant, necesitase. Independencia 1167. D-9

COCINERA SE NECESITA pronto. Víctor Manuel 1560. D-9

COCINERA NECESITO PARA poca familia. Independencia 995. D—9

COCINERA Y NIÑERA NECESITASE. Bellavista 517 o 050. D—9

COCINERA NECESITA MATRIMONIO extranjero. Buen sueldo. Buenos Aires 425. D-10

COCINERA NECESITO, PUERTAS adentro, servicio poca familia, sueldo $ 40. Baquedano 725. D-9

COCINERA NECESITO, CATEDRAL 1565. 4497-D-9

COCINERA O COCINERO NECESITO de poca pretensión, mozo para las mesas. Inútil presentarse sin recomendación. Exposición 94, Restaurant La Unión.

COCINERO O COCINERA NECESITO joven para campo. Inútil presentarse sin buenos informes. Prefiero extranjero. San Antonio 840. 4507-D-9

Pobre señora: Intranquila por cuanto su marido debe estar en casa sin haber encontrado ocupación.

Si ella revisara diariamente los económicos avisos clasificados de LA NACION y detuviera su atención en la sección "Ocupaciones" vería de ocupaciones ofrecidas y tal vez ella misma encontraría una buena oportunidad.

ALEMAN MECANICO DESEA ocupación de jefe de taller o montador de casa importadora Buenos certificados. —R. K., Correo Central. N-31

NECESITO COBRERO COMPETENTE. Presentarse, Nataniel 251, entre 12 y 1.30. 4170-9-D.

MATRIMONIO JOVEN CON NIÑO de 4 años, él profesión mueblista, desea ocupación portero, llavero o cuidador; élla arreglo de piezas o para la costura. Santa Isabel 180-A. 4113-D-9.

NECESITO LAVANDERA ASEADA, joven y sin niños, puertas adentro. Carmen 418. 4184-D-9

SE NECESITA SIRVIENTA. ARTURO Prat 218. 4173-D-9

NECESITO EMPLEADA QUE ENTIENDA algo de cocina. Chacabuco 575. d-10

NECESITO EMPLEADA SERIA, para la mano y las piezas, aseada, y trabajadora, sepa desempeñar. Arturo Prat 721. d-9

ZAPATEROS SE NECESITAN buenos Luis XV. Moneda 2770. D-9

CHAUFFEUR PRACTICO CUALQUIER máquina, prefiere el campo. Ofrécese: Esperanza 18. D-9

NECESITO UN MOZO: MAIPU 33 D-9

NECESITO MOZO PARA ATENDER comedores y demás quehaceres.—M. de Rozas número 3462. D—9

MUCHACHO RECOMENDADO para el aseo, necesítase. Dieciocho 182. 4218-9-D.

MAITRE D'HOTEL COMPETENTE necesita el Restaurant Trocadero. Se exigen recomendaciones. Dirigirse, casilla 166, Valparaíso. 9-D

MUCHACHA PARA AYUDAR servicio casa, necesito. Delicias 90. 4256-D-9.

NECESITASE PANADEROS QUE sepan. Por meses. Maestranza 601. D-9

ME OFREZCO COMO MECANICO herrero para fundo, especialista en motores gas pobre y maquinaria agrícola. Diríjase por carta a Agustinas N.o 1540. Santiago. D-10

OCASION ARRIENDO PARA negocio esquina con varias piezas. Tratar: Cochrane 1434. D-9

NECESITO AYUDANTAS VESTONES Fariña 578. D-9

NECESITO AYUDANTE COCINA puertas adentro, recomendada. San Diego 103. D-9

PERSONA RESPETABLE Y honrada recién llegada del norte desea ocupación como bodeguero, administración de fundo o cualquier puesto de confianza aquí o fuera. Posee buenos informes. Dirigirse: Correo 6. J. A. F. D-10

SEÑORITA EXTRANJERA QUE habla inglés, francés y alemán, ofrécese para acompañar familia con niños a playa. M. R. Casilla 171. D-9

EMPLEADA PARA LAS PIEZAS entienda costura. Santo Domingo 1312. D-9

JARDINERO RECOMENDADO necesito. Santo Domingo 1312. 9-D

VENDO CASITA CINCO PIEZAS. Galvarino 610. Tratar, San Pablo 1678. D-9

OFRECESE ITALIANO PARA bodeguero o cualquiera ocupación de confianza; práctico abarrotes, paquetería; certificados inmejorables: escribir San Fernando, Tres Montes 52. D-10

NIÑA PARA SERVICIO DE tres personas necesito. Valparaíso 1303. D-9

SE OFRECE MATRIMONIO, COCINERA y chauffeur. Correo Central M. L. T. 9-D

BUENA VESTONERA PARA EL taller, necesito, y composturero.— Miraflores 150. 9-D

CARETONEROS NECESITO DOS. Erasmo Escala 2045. 4401-9-D

SEÑORITA PARA ATENDER NIÑOS. Sueldo $ 80, Agustinas 2179. 4414-9-D

MAQUINISTA COMPETENTE necesita Fábrica de Cartón. O'Higgins 1428, de 1 a 4. 10-d

COSTURERAS COMPETENTES para pieles, en trabajos finos, pago buen precio. Peletería Blanco Encalada 1619. 4416-D-12

EMPLEADOS CON BUENAS RECOMENDACIONES y fianza de $ 500, se necesitan con urgencia para vender bencina en las máquinas Bowser. Se paga más de 200 pesos mensuales. Copiapó N.o 344. 4426-D-9

SE OFRECE UNA SEÑORITA para cajera o para cualquiera ocupación decente. Dirigirse, Correo N.o 3. C. R. V. 9-D

NIÑA 14 AÑOS PARA POCO servicio necesítase. Santo Domingo 1873. D-9

NIÑO PARA EL SERVICIO EN quinta próxima a Santiago necesito. Puente 681. D-9

SE OFRECE PARA LA TEMPORADA de verano, a los empresarios de balnearios, un duchero. Dirigirse, Bulnes 254. D-9

SE NECESITA UNA AMA DE leche. Argomedo 358. 10D

EMPLEADA PARA TODO SERVICIO, que sepa algo de cocina, necesito: buen sueldo. Porvenir 962. Casa 1. 11-D

PERSONA O MATRIMONIO SEPAN lechar muy bien, necesito. Establo Mapocho 2369. D-9

EMPLEADA SEPA ALGO COCINA necesito. Maipú 435. D-9

NECESITO PELUQUERO CON herramienta. San Pablo 2646. D-9

SEÑORITA: SE NECESITA UNA señorita práctica en trabajos de escritorio, con facilidad dactilográfica. Presentarse de 8 a 9 de la mañana en Huérfanos 3152. D-11

MUJER SERIA PARA SERVICIO, necesito. Galvarino 642. 4456-D-10

PELUQUERO NECESITO. MAPOCHO 910. 4454-D-9.

SE NECESITAN DOS AMAS DE leche. Chacabuco 669. 4453-D-9.

PRENSISTA, PRENSA PEDAL, necesito. Nataniel 548. 4474-D-9

CONSTANTEMENTE PRECISO panaderos y aprendices, que sepan algo. Bellavista 479. 4475-D-10

NECESITO PINTORES, ALAMEDA esquina Vergara. 4478-D-9

NECESITO BUENOS CARPINTEROS de banco, con herramientas. Moneda 1426. 4480-D-9

ENCERADOR COMPETENTE Y sin vicios necesita. Sociedad Unión Teatral. Huérfanos 874. 4482-9-D.

OPERARIOS Y CHALEQUERAS necesito. Miraflores 150. Pesentarse con muestras. 4483-10-D.

OPERARIOS EXPERTOS EN manejar prensa de tejas y ladrillos se necesita para Valparaíso. D. Jara, Delicias 2645. D-11

BAÑERA COMPETENTE, ENTENDIDA, necesito urgente para Cartagena. Freire 684. D-9

SE NECESITA NIÑA DE 12 A 15 años. San Pablo 3149. D-10

SEÑORA PARA QUEHACERES de casa necesito Catedral 1973. Librería. D-9

PERSONA SERIA PARA SERVICIO de cocina, necesítase. Bandera 147. D-9

NECESITO MUCHACHO 14 años para el aseo. V. Mackenna 361. De 12 a 1. D-10

OFREZCOME COMO VENDEDOR o bodeguero, larga práctica en mercería, ferretería, abarrotes, drogas y paquetería. Certificados de primera. Hablo también italiano. F. Tula, Bandera 835. D-10

PASTELERO U HORNERO competente necesito. Casino del Portal Fernández Concha. Plaza de Armas. D-10

NIÑA DE 13 A 15 AÑOS PARA ayudar quehaceres de casa, se necesita. Ejército 756. Casa N.o 4. D-9

PELUQNERO PERMANENTE necesito, buen trabajo. Sama 1223. 4498-D-9

NIÑO NECESITO "CASA LONDRES", 21 de Mayo 613. 4498-D-9

SOLDADOR AL OXIGENO SE necesita: Mapocho 1509. 4490-D-9

NECESITO NIÑAS SEPAN BORDAR y deshilar a mano en ropa blanca. Lezaeta 500. 4499-D-10

NIÑOS RECOMENDADOS, BUENA conducta, necesítanse "Mensajeros Correo Central". Sueldo, propinas. 4500-D-9

TODA CLASE SERVIDUMBRES recomendadas ofrece oficina "La Veloz", Gálvez 253.

NECESITO EMPLEADO COMPETENTE para la venta de calzado. Botería el Sol, Delicias 2656.

NIÑAS PARA PINTAR JUGUETES necesitamos. Inútil presentarse las que no conozcan el trabajo. Manuel Montt 2478.

NECESITO UN ZAPATERO COMPOSTURERO. Independencia número 1574.

COMPRA-VENTAS DE NEGOCIOS

OPORTUNIDAD UNICA, VENDO negocio de abarrotes capital 20 mil pesos. Venta mensual garantida, 10 mil. No se cobra derecho llave ni instalaciones, casa buena para vivir. Más datos, San Diego N.o 527. 9-D

OCASION, LUCRATIVA INDUSTRIA en plena producción, vendo por desacuerdo socios. Tratar, verla Augusto Matte 1145. Carrascal. D-9

SE VENDE BUEN NEGOCIO abarrotes, bastante venta, excelente posesión, poco capital. Más datos: Carrión 1406. 4112-D-9.

BODEGA FRUTOS DEL PAIS EN barrio sumamente comercial véndese. Para verla y tratar en la misma diariamente de 8 a 11. Dávila 802, esquina Salas. d-11

COMPRA VENTA REMATES: DE negocios establecidos se encarga Moneda 2490. Para próximo remate recibo muebles y mercaderías. Informes de 2 a 4. 11-d

LAVANDERIA VENDESE, EXCELENTE clientela, rebajada, por viaje. Grajales 1932. D-9

VENDO LAVANDERIA, LORD Cochrane N.o 192. 4400-10-D

ACREDITADA PENSION, CENTRAL, con muy buenos beneficios, vendo. L. G. Casilla 1843 4406-10-D

OCASION VENDO ALMACEN abarrotes, poco capital, arriendo barato. Andes 2601. D-13

BAR Y ANEXO EN PLENO CORAZON de Santiago, vendo por enfermedad. (Gran negocio). Detalles: Carmen 1067. 4430-D-9

COMPRO DE CONTADO CIGARRERIA. Contestar indicando precio y situación. F. R., casilla 81-D D-10

A PERSONA HONORABLE VENDO una Pastelería y Vidriería, pagando solo la instalación, facilidad para el pago, buena venta diaria, oferta solo hasta día 9. Diez de Julio 152. D-9

VENDO NEGOCIO ABARROTES con anexo licores. Ventas mensuales $ 10,000. Existencia $ 8,000; casa para vivir, arriendo barato. San Francisco 967.

FARMACIA, BONITA INSTALACION, muy surtida, bien situada, véndese con facilidades. Casilla 1835. 4455-D-10

SE VENDE BOTICA ACREDITADA, facilidades de pago. Tratar: San Diego 401. De 11 a 11. 4473-D-11

OCASION VENDESE PASTELERIA con cigarrería, San Pablo N.o 2207. 4489-9-D

MEDICINA

JABON HIEL HAMBURGUES, ES espléndido para desmanchar y lavado cabeza. 11-D.

JABON HIEL HAMBURGUES, NO debe faltar en ninguna casa. 11-D

GONORREAS! BLENORRAGIAS! Tratamiento farmacéutico que sana en pocos días aun crónicos. Consultas absolutamente gratis. Farmacia San Pablo esquina Libertad. Facilidades de pago. Abierto festivos. 4418-D-10

"PENSIONADO ESPAÑOL", LUZ Riquelme de G. Especialidad enfermedades de señoras, partos Pensionistas desde $ 35. Curaciones flores blancas, blenorragias, inyecciones. Examenes gratis, calle Buenos Aires 548. D-15

BOTICA BELGA, SIGUE CON sus bajos precios atrayendo enorme concurrencia. D-5

¿LA PRIMERA FARMACIA DEL barrio, la conoce usted? Es la Botica Belga. D-5

LAS MAS DISTINGUIDAS FAMILIAS del barrio compran en la Botica Belga. D-9

ECONOMICE USTED DINERO Y salud. Botica Belga, despacha bien pronto y barato. D-9

BOTICA BELGA, ATIENDE CON preferencia el despacho de recetas a sociedades obreras. D-9

LOS GREMIOS DE TRABAJO encontrarán atención esmerada y económica en Botica Belga, San Diego 591. Abierta hasta las 11 de la noche. Domingos y festivos. D-9

BOTICA BELGA, SAN DIEGO 591, esquina Eyzaguirre. Continúa sirviendo su numerosa clientela con sus servicios de farmacéuticos experimentados. D-9

PERFUMERIA, REMEDIOS EXTRANJEROS, recetas despachadas fuera de competencia. Botica Belga. D-9

NUEVA CLINICA DENTAL.—Delicias 880. Dentista titulado, trabajos serios y rápidos. La falta de una clínica dental de esta naturaleza se hacía sentir en Santiago, pues aparte de la Escuela Dental, no había otra que prestase sus servicios a precios bajos. En su sección especial cobra los siguientes precios: tapaduras, desde dos pesos; planchas, desde diez pesos; coronas, oro, desde quince pesos; puentes, desde 30 pesos, etc. D-

INSTRUCCION

"CURSO DE VACACIONES". — Instituto San Martín. San Martín 64. Teléfono inglés 213. Sistemas concéntrico y antiguo. Humanidades y preparatorias. Recibe internos, medio-pupilos y externos. Profesores titulados. 3750-D-12

CONTABILIDAD. — ENSEÑANZA rápida, práctica, individual. Pídase prospecto. Profesor Villarroel. Casilla 7503. 20-d

CURSOS DE VACACIONES. Humanidades, Comercio, Idiomas. — Instituto Zanelli.

ACADEMIA DE CANTO, PROFESOR Miguel Basaure Castro.—Instituto Zanelli.

SE DAN CLASES DE BORDADOS y deshilados, a máquina, y bordados artísticos y en blanco.— Maestranza 285. 11-d

CURSO ITALIANO PERSONAS estudien canto. — Instituto Zanelli.

ARITMETICA COMERCIAL, EMPLEADOS y comerciantes. — Instituto Zanelli.

CURSOS RAPIDOS TAQUIGRAFIA, día y noche. — Instituto Zanelli.

CONTABILIDAD COMERCIAL, Agrícola, Bancaria, Fiscal. —Instituto Zanelli.

INGLES RAPIDO Y PRACTICO, profesor Harry Gillibrand, $ 15 mensuales. — Instituto Zanelli.

PREPARACION EXAMENES sistema antiguo y concéntrico. — Instituto Zanelli.

ACADEMIAS MAQUINAS PRECIOS excepcionales.— Instituto Zanelli.

COPIAS A MAQUINA, 20 o|o más barato. — Instituto Zanelli.

INSTITUTO ZANELLI, CURSOS gratuitos contabilidad e inglés, todo el año. Traducciones generales diversos idiomas. Contabilidades atrasadas todo Chile arréglanse. Agencia casas nacionales y extranjeras. Preparación Internado para personas provincia deseen estudiar humanidades, Comercio Bandera 84. Moneda 1118. Teléfono 704.

CURSOS DE VACACIONES. Humanidades, Comercio, Idiomas.— Instituto Zanelli.

TARTAMUDOS: ENSEÑANZA INDIVIDUAL y colectiva, dada bajo la vigilancia del Director del Instituto de Sordo-Mudos. Dardignac 193. Casilla 3474.

ACADEMIA DE CANTO, PROFESOR Miguel Basaure Castro. —Instituto Zanelli.

PREPARAMOS ASPIRANTES ESCUELA Artes, Normales, Militar, Agrícolas, Liceos Fiscales, etc. Profesorado titulado. Cursos vacaciones. Bascuñán 220. 8-D

NORMALISTA TERCERO PEDAGOGIA castellano ofrécese. Alberto Poblete. Correo 2.

MAQUINARIAS

(COMPRA-VENTAS)

CORREAS PELO CAMELLO, trasmisiones, descansos, ventilador para fragua, cañería 3 pulgadas, vende, Serrano 44. 4258-D-9.

SE VENDE MAQUINA PULVERIZADORA para tierra color y yeso. Copiapó 367. D-10

SEGADORAS DE PASTO, NUEVAS y usadas, varias marcas a precios de ocasión, vende. Huérfanos 2448. D-10

TECLE DIFERENCIAL WESTON, nuevo, de diez toneladas, vende Preisler, Huérfanos 2448. D—10

CUCHILLOS PARA SEGADORAS Deering, Mac Cormick nuevas, a precio especial, vende. Huérfanos 2448. D-10

INDUSTRIALES, MAQUINA AMERICANA despulpadora tomates, membrillos nueva, vendo o cambio por balancín estampar tapas lata, General Saavedra 1183. 4420-D-9

CAMION DOS RUEDAS Y CARRETELA en perfecto estado, livianos, vendo. General Saavedra 1183. 4420-D-9

VENDO MOTOR ELECTRICO 11 caballos.—A. E. G. San Francisco 1023. 9-D

COMPRO PRENSAS PARA TEJAS y ladrillos de greda y hormigón nuevas o usadas. Ofertas a F. Jara, Delicias 2645. D-11

MAQUINA HACER COMPRIMIDOS; máquina llenar tubos estaño; máquinas llenar y lavar botellas, vendo ocasión. Echeverría 995. 4488-D-9

MAQUINA UNDERWOOD NECESITO comprar. Ofertas: Correo 2. D-8

MOTOR A GAS POBRE. MAQUINA para hielo, compro, casilla 3836. 10-d

SE COMPRA MAQUINA FRIGORIFICA, capaz de producir de 2 a 5 toneladas de hielo en 24 horas. Ofertas calle Blanco 949, o casilla 1458, Valparaíso. D-13

APARATO FIERRO PARA SUBIR bultos de subterráneos, hasta 5,000 kilos, vendo. Echeverría 995. 4486-D-9

HOTELES Y PENSIONES

DESDE $ 90 MENSUALES PENSION, con pieza. Recibo pasajeros de provincias, precios módicos. Delicias 2832. 10-Dic.

COMIDAS DE FAMILIA, PENSION de mesa $ 70. Santo Domingo 1150. 3745-17-D

ROSAS 1066, DOS CUADRAS PLAZA Armas, excelente pensión, piezas amobiadas desde 85. 4133-D-10

NUEVA PENSION ESPAÑOLA. Arturo Prat 218, se reciben pensionistas de mesa, precios módicos. 4174-D-16

$ 50 PENSION A DOMICILIO, 60 pesos de mesa. Eleuterio Ramírez 1257. 4274-D-9

$ 150 PIEZA CON PENSION PARA dos personas. Eleuterio Ramírez 1257. 4273-D-9

$ 160 PENSION CON PIEZA EN San José de Maipo. Dirigirse: E. Calderón. Correo N.o 3. 4 272-D-9

No importa viajar mucho a Santiago y dejar las comodidades de su casa, cuando se hacen buenos negocios y se llega a una buena y confortable casa de pensión.

La pensión que yo ocupo y que es muy buena, ponía sus avisos en LA NACION. Ese fué mi derrotero.

PENSION CON O SIN PIEZA EN casa italiana honorable. Santa Rosa 34. D-9

ESPLENDIDA PENSION DE MESA, piezas amobladas, comida sana y abundante. San Pablo 1238 (bajos). 9-D

PIEZAS CON PENSION EN CASA de familia francesa. Moneda 613. 4405-10-D

EN CASA DE VIUDA HONORABLE, arriéndase pieza amoblada, con o sin pensión. Arturo Prat 1575. 4362-D-12

CON PENSION ARRIENDO PIEZAS balcón calle, baratas. Arturo Prat 579. 4428-D-9

FRONT ROOMS TO LET, BEDROOM and Sitting-room, suitable Married couple or two friends, in English house, both, every convenience. Moneda 2157 near Brazil. 4311-D-9

ARRIENDASE A MATRIMONIO o dos caballeros, espléndido dormitorio, excelente comida. Precios módicos. Todo confort. Estado 51. 4472-D-10

FAMILIA OFRECE PIEZA O departamento con sin pensión. Recoleta 287. 4476-D-9

MUEBLES Y VARIOS

GRAN PIANO "ERARD", ARMADURA metálica, vendo flamante $ 1,100. Salas 222. D-12

EN 1,300 PESOS VENDO UN amoblado de comedor compuesto de aparador, trinche, vitrina y mesa redonda de correderas; estilo holandés, madera de avellano. Dieciocho 767. 4165-D-9

SE VENDE UN PIANO MARCA París, por quinientos pesos. Calle Mujica 121, altos. d-9

$ 450 REGALO BILLAR FRANCES, pizarra con útiles. Chacabuco 1260. 9-D

COMPRO MUEBLES, AMOBLADO salón, piano, alfombrado, espejos, cortinajes, comedor, dormitorio, piezas sueltas, pago bien contado. Escribir, casilla 3056, solamente. 4360-D-12

VENDO CORTINAS FELPA, CATRE y cuna bronce. Agustinas 1279. 10-d

VENDO MEDIO AMUEBLADO salón. Vergara 472. 9-d

PIANO RIQUISIMO ELECTRICO con acompañamiento, con vistas luminosas movibles; gran repertorio de piezas y se puede tocar a mano. Vendo de ocasión. Bandera 769. 4477-D-9

SE VENDE DE OCASION, MUEBLES de salón, comedor y dormitorio. Diez de Julio 820. D-10

VENDO AMOBLADO COMEDOR. Aparador, trinche y vitrina. Mesa correderas. Moneda 2288. 4501-D-13

REMATES

JUEVES 2 TARDE. — MAPOCHO 3750, rematarânse: maderas, cañerías, camión aperado, lana colchones, útiles casa, muebles, mercaderías, escritorios, prensa copiar, mostrador, armazón, etc., etc. 9-d

REMATE PUBLICO DEL ALMACEN de abarrotes, Maestranza 649, esquina de Ricanten. Para mañana Viernes a las 2 P. M. Al mejor postor. Hay: azúcar, yerba mate, arroz carolino, almidón, té varias marcas, aceite, jabón, conservas surtidas, duraznos Rubio, salmón, ostras, fósforos, copas, vasos, platos, lote paquetería, 50 sacos carbón de espino, cisco, ollas, reloj colgar, vino embotellado y muchos otros artículos de abarrotes. Además vidrieras paradas, vidrieras tendidas, romana Howe, mostrador, romana 500 kilos, molinillo para café, vitrina de calle, frascos, damajuanas, 500 sacos vacíos, etc., etc. Recibo mercaderías para vender en este remate. — Eleodoro Estay, martillero público. Ordenes para remates, oficina. San Diego 106. 4504-D-9

REMATE ALMACEN DE ABARROTES "El Barón", Copiapó esquina Huemul.—Hoy Jueves de 10 a 12 y de 2 adelante: Cajones azúcar pan y granulada, cajones té, cajones parafina, arroz, fideos, grasa, manteca, yerba, café, velas, fardos papel, porotos, lentejas, trigo, garbanzos, aceite, fósforos, harina, soda, almidón, jabón lavar, desmanche, té varias marcas, conservas surtidas, platos, vasos, tazas, jarrones cristal, fuentes, azafates, licoreras, lámparas, cigarrillos surtidos, vinos embotellados, licores finos, aguas minerales, cervezas, chuicos, botellas vacías, artículos escritorio y paquetería, romana 500 kilos, molinillo, linda balanza, vidrieras tendidas y paradas, frascos vidrios, tabique madera, bastidores vidrio, armazones, mostradores con o sin derecho a posesión acreditada, arriendo barata, gramófono, discos, silla inglesa, lote maderas, planchas zinc, rejilla alambre, herramientas, depósito parafina patente y muchas otras.—Julio A. Vargas, martillero.—Ordenes: Cochrane 1281. 4484-D-9

OBJETOS PERDIDOS

GRATIFICARE A LA PERSONA haya encontrado paquete música olvidado en tranvía Bascuñán. Sama 1757, casita 7. D-10

HABIENDOSE EXTRAVIADO LA orden número 4355 de la Feria Larraín Olavarría y Compañía, queda nula por haberse dado el aviso respectivo. D-10

PROFESIONES E INDUSTRIAS

ZURCIDOS INVISIBLES, RECOMIENDA su notable zurcidor japonés, especialista único. Sastrería San Diego 228. Telé fono Inglés 5046. Casilla 2504. 26-d

LOS TRAJES QUE VIRA ESTA casa no se conocen; son perfectos. 26-d

SAN DIEGO 228. TRABAJA A satisfacción y honradamente. — Atiende a domicilio. 26-d

NO MANDE VIRAR SU TRAJE sin antes ver los trabajos de San Diego 228. 26-d

TRAJES FINOS, HECHURAS ESTILO inglés y americano; cortador extranjero. Precios bajos. San Diego 228. 26-d

SAN DIEGO 228. LA CASA QUE tiene más trabajo en viraduras y transformaciones. 26-d

AFINACIONES. COMPOSTURAS de pianos, ejecuta técnico europeo. Ordenes: Estado 277, (Zapatería Magallón). 12-D

ZURCIDOS, INVISIBLES, ESPECIALIDAD, virar trajes caballeros. Transformaciones, Cóndor 1158. 29-d

ZURCIDOS INVISIBLES MUY FINOS, zurcidos en medias de seda, gran especialidad virar trajes de caballeros. Trabajos perfectos. — Maestranza 285. 11-d

TALLER DE RELOJERIA. COMPOSTURAS garantidas. Arturo Holuigue. San Antonio 35. 3792-D-9

DOCTORA ELVA DE TAGLE, especialista imperfecciones cutis, atiende nuevamente su clientela Santiago. Moneda 1037. 3999-19-D

CONFECCIONESE TRAJES SASTRE, vestón, novias, tapados. Hago transformaciones. Corto trajes dando segunda prueba. Serrano 92. d-11

BALANCES, INVENTARIOS, ARREGLO de contabilidades atrasadas. Precios bajos. Casilla 3251. 9-d

CONTADORA, GRAN PRACTICA comercial, atiende toda clase contabilidades. Honorarios bajos. Casilla 3251. 9-d

TRAJES ELEGANTES, ABRIGOS sombreros, calzado, traje novia, vendo, Riquelme 630. 4195-9-D.

CORTADOR SASTRE FRANCES se ofrece, también aceptaría puesto como socio, tengo pequeño capital en el sur o norte. Auspont. Correo Central, Santiago. 9-d

PRESTAMOS DE DINERO

8 MIL PRIMERA HIPOTECA necesito, sin agentes. Pedro Valdivia 2702. D-9

5.000 PESOS NECESITA BUENA garantía e interés. Casilla 3396. Santiago. 4492-9-D

PROPUESTAS

DIRECCION DE OBRAS PUBLICAS.—Pídense nuevas propuestas públicas para la construcción del puente Río Bueno en Río Bueno, las que se abrirán el 17 del presente, a las 3 P. M. Bases y antecedentes pueden consultarse en la Inspección de Puentes y Caminos, donde se abrirán las propuestas.—El Secretario General. — Santiago, Diciembre 6 de 1920. 21-D

DIRECCION DE OBRAS PUBLICAS.—Pídense propuestas públicas para los trabajos de construcción de la Escuela de Carahue, las que se abrirán el 18 de los corrientes, a las 3 P. M. en la Inspección de Arquitectura, donde pueden consultarse los antecedentes.—El Secretario General.—Santiago, 4 de Diciembre de 1920. 16-D.

PROPIEDADES

(COMPRA-VENTAS)

COMPRO CASITA TRES O CUATRO piezas, pago hasta $ 8,000 al contado, barrio oriente. Sin agentes. Dirigirse: C. I., Casilla 1882. 3872-D-9

COMODA CASA DE RESIDENCIA en Miramar, en plan con bodegas en los bajos y local para garage fácil de transformar en lindo chalet con poco gasto, salón, comedor, despensa, cocina, baño, 4 dormitorios, patio, parrón y dependencia, gas, electricidad, agua, desagüe, a 100 metros camino plano vendo en $ 45,000, 15,000 al contado, resto deuda hipotecaria, 8 o|o, Julio Chaigneau. Casilla 590, Valparaíso. 9-d

EN LAS COLINAS, VIÑA DEL Mar, vendo un terreno plano de 15 por 70 metros, a 10 pesos metro al contado. Julio Chaigneau Cochrane 619, Valparaíso. 9-d

EN EL MONTE SE ARRIENDA o se vende una casa quinta con 5 grandes piezas fuera de servidumbre, con huerto de frutas escogidas, un gran parrón frutal al lado estación. Tratar: Santo Domingo 2631. D-11

SE VENDE O ARRIENDA PROPIEDAD en Población Besa con casa habitación, bastante arboleda frutal. Facilidades de pago. Más datos: Dardignac 116. 4408-9-D

VENDO CASA ESQUINA AVENIDA del Salvador. Tratar: Gálvez 269. D-9

VENDO CASITA CON TRES PIEZAS con quinta, casi por la mitad de su valor. Tratar: Edison 4883. Población San Antonio. D-17

OCASION VENDO CASA CON establo, San Isidro 1526. Tratar: Prat 1575. 4363-D-12

CHALET EN LOS LEONES RECIEN edificado, con sitio plantado, todas comodidades, tengo encargo vender. Félix Mondini, Huérfanos 1175, oficina L., de 5 a 7 P. M. D-12

CASA-QUINTA VENDO TRECE hermosos departamentos, alcantarillado, gas. Facilidades pago. Domínica 247. 4471-D-10

VENDO CASITA CINCO PIEZAS calle Galvarino 610. Tratar San Pablo 1678. Pedro A. Montenegro. D-10

VERANEO

EN PAPUDO CASITA RECIEN concluída, amoblada, desagües, calle de por medio Gran Hotel, arrienda. Juan Brito Gaete.— Ligua. n|o.

FAMILIA CHILENA ARRIENDA en Playa Ancha magníficas piezas con pensión. Hay baño. Subida Artillería N.o 27. 10-D

PAPUDO. ARRIENDASE CASA amoblada, vista al mar. Santo Domingo 733. 4033-D-11

EN VIÑA, CALLE AGUA SANTA, se arrienda amoblada, temporada verano, cómoda casa-quinta. Hay 8 buenos dormitorios, jardín, árboles frutales, parque, garage. — Dirigirse: A. F., Casilla 2816. Santiago. 11-d

POR LOS MESES DE VERANO, arriendo espléndidas casas con todo confort. Dirigirse A. Toro, Valparaíso, Cochrane 619. Ofic. 10. 11-D.

POR LOS MESES DE VERANO, arriendo espléndidas casas con todo confort. Dirigirse: A. Toro. Valparaíso, Cochrane 619, Oficina 10. 11-D

ARRIENDASE CASA AMOBLADA en Playa Ancha, República 64, tres dormitorios, salón y comedor. Canon, $ 500. 9-D.

ARRIEDASE EN VALPARAISO por la temporada de verano, casa muy central amoblada. Dirigirse: F. Pinto, Valparaíso, Casilla 731. 4205-9-D.

ÑUÑOA. VERANEO NECESITO 3 piezas en casa quinta o casita con tres piezas y quinta. Ofertas y precio a Santiago Concha 1359. D-10

CARTAGENA, GRAN HOTEL continental abierta su temporada desde hoy 8 del presente. Se arrienda local para negocio con galpón para garage y piezas habitación. Tratar: Morandé 767. D-10

EN VALPARAISO SE ARRIENDA casa amoblada por la temporada de verano, en Avenida Pedro Montt 449, frente al Parque Municipal. 12-d

VERANEO. — MAIPU, PRIMERA estación a Melipilla. Señora honorable desea ayudarse con personas honorables. Precios módicos. Domeyko 1738. 9-d

EN EL TABO ARRIENDO BUENA casa amueblada frente al mar. Galería de vidrio, doce piezas, agua potable. Tratar, Serrano 174, de 1 a 5. 10-d

POR TEMPORADA VERANO arriendo cómoda casa amoblada segundo piso con ascensor, en Valparaíso, calle Salvador Donoso 288. Consta de cinco dormitorios, gran hall, baño y dependencias. Tratar: en Valparaíso misma casa, en Santiago, Cienfuegos 84. D-9

ÑUÑOA, ARRIENDO CASA, 9 piezas, luz. Tratar, Lira 940. D-9

VERANEO. VENTANAS QUINTERO arriéndase cómoda casa orilla mar. Catedral 1236. 4433-D-11

VALPARAISO, CASILLA 1204, arriéndase gran casa amoblada, doce piezas, plan central, $ 2,000, Enero Febrero. D-11

JUDICIALES

INVENTARIO SOLEMNE. — COMPROMISARIO, abogado Celis Maturana, Morandé 432, ante actuario don Eduardo Guzmán, procederá 16 Diciembre próximo, 4 y media P. M., a la facción inventario de los bienes quedados fallecimiento Abelardo Carmona y Carmen Suárez.—Actuario. 3475-D-9

REMATE.— EL DIA 4 DE ENERO de 1921, ante el árbitro don Osvaldo Mendoza R., que conoce de la partición de los bienes quedados al fallecimiento de don Benjamín Silva, y liquidación de la sociedad conyugal habida entre este último y doña Ninfa Garcés, en Estado 260 de esta ciudad, a las 2 P. M., se sacará a remate con admisión de licitadores extraños, una propiedad de la sucesión ubicada en Santiago, calle Baquedano, cuyos deslindes son: norte, propiedad que fué de don Jorge Cáceres; sur, don Juan Villa; oriente, Carlos Aldunate Solar, y Poniente, calle Baquedano, en las siguientes condiciones: Mínimum para la subasta, cincuenta mil pesos, que se pagará, reconociendo la hipoteca constituída a favor de la Caja de Crédito Hipotecario por la suma de $ 15,217.72 hasta el 20 de Mayo de 1919 e intereses devengados desde esa fecha; y la hipoteca constituída a favor de las señoritas Pozo, por la suma de $ 12,000 e intereses, y el saldo se pagará la mitad al contado y el resto a un año plazo, abonando el interés del 8 por ciento anual por el precio insoluto y quedando hipotecada la propiedad para responder al precio insoluto. La propiedad se vende como cuerpo cierto, con usos, costumbres, derechos y servidumbres siendo los gastos de escritura y de transferencia de dominio de cuenta del subastador. Más antecedentes en poder del árbitro indicado.— Curicó, 24 de Noviembre de 1920.— U. Manterola Act. D-11

INVENTARIO SOLEMNE. — EN cumplimiento de lo decretado por el señor Juez del Cuarto Juzgado Civil de esta ciudad, don Fernando Santa María, el 20 del presente, a las 10 horas, y en mi oficina de la calle Huérfanos N.o 1242, procederé a la facción de inventario solemne de los bienes quedados al fallecimiento de don Eduardo Charme. Cítase a los interesados. Santiago, 7 de Diciembre de 1920. — M Gaete Fagalde, Notario. D-19

QUIEBRA ZERBONI, ROSSI Y CIA.— El 30 de Noviembre último, tuvo lugar la primera junta de acreedores, acordándose en ella: 1.o Nombrar síndico definitivo al provisional don Eduardo Fernández Vicuña, designación hecha por el Juzgado, por no haber obtenido ninguna otra persona la doble mayoría exigida por la ley; 2.o Que las notificaciones se efectúen por un aviso publicado en los diarios "El Mercurio" y LA NACION; y 3.o Dejar para definitiva la regulación del honorario del síndico, tanto provisional como definitivo.— El Síndico. 4202-7-10

CONCURSO ALBERTO BAEZA.— Se ha fijado el diez del actual, a las 3 P. M., para que tenga lugar la primera junta de acreedores, de orden del señor juez del 4.o Juzgado Civil.—El síndico. 4090—D—10

INVENTARIO. — POR DECRETO del 1.er Juzgado Civil, se procederá el once de Diciembre próximo, a las 3 P. M., por el Receptor señor García Vidaurre, en calle Mapocho 2301, al inventario solemne de los bienes dejados por doña Rosario Jerez v. de Droguett. 3061-D-10.

EN CONFORMIDAD A LO DECRETADO por el 3.er Juzgado Civil, el Miércoles 15 del presente, a las 4.30 P. M., en Catedral 2808, procederé a la facción del inventario solemne de los bienes quedados al fallecimiento de la señora Orzolina Plazza v. de Rossi.—Julio Grez Padilla, actuario. 3684-15-D

HABIENDOSE EXTRAVIADO LOS títulos N.os 1644 y 2139, por dos acciones cada uno de la Soc. Ganadera Gente Grande, a nombre del señor Francisco A. Figueroa R., quedan sin valor por haberse dado el aviso correspondiente a la Compañía. Santiago, Dic. 6 de 1920. 4154-D-9

COMUNIDAD DE AGUAS POBLACION Vicuña Guerrero. — El 27 del presente mes, a las 3 P. M., tendrá lugar el comparendo ante el Juez del Cuarto Juzgado Civil de esta ciudad, con el objeto de nombrar junta de vigilancia y repartición de aguas. 4153-D-10

REMATE.— POR ACUERDO DE los herederos de doña Amelia Retamales viuda de Montauban, el día 23 de Diciembre próximo, en la Notaría de don Manuel Gaete, Huérfanos 1242, a las 4 P. M., se rematará, ante el árbitro don Timoleón Anguita, en un sólo lote, las propiedades de la calle Huérfanos número 2763 y Libertad 335. Mínimum: $ 35,000. Precio que se pagará reconocimiento una deuda hipotecaria ascendente a $ 20,872.60 y saldo $ 7,000 al contado, resto a seis meses. Antecedentes en el escritorio del árbitro señor Anguita. Bandera 323. 20-Dic.

QUIEBRA PRIMO BUCCHI Y CIA. —En la solicitud del fallido don Primo Bucchi, formulando proposiciones de convenio, se ha fijado el 10 del presente, a las 3 P. M., para que tenga lugar la junta de acreedores con tal objeto.—El secretario. 4440-D-10

QUIEBRA ANGEL BONFRATELLI. —En escrito pidiendo se cite a una junta a fin de nombrar síndico, se proveyó: "Santiago, Diciembre 6 de 1920.—Como se pide, y se fija para la junta de acreedores el 23 del presente, a la 1 1|2 P. M.—F. Rodríguez.—Covarrubias".—El secretario. 4436-D-9

CONVENIO.—EL 6 DE DICIEMBRE, a las 3 de la tarde, se reunieron los acreedores de los señores Aguila y Vargas y Aguila y Wuth, para resolver sobre las proposiciones de convenio presentadas por dichos señores. El convenio fué aprobado con la sola excepción de don Arnoldo Dreyse, que lo rechazó, y del Banco Germánico de la América del Sur y del Banco Muñoz de Arce, que, sin oponerse a su aprobación, se reservaron sus derechos para hacerlos valer sobre las garantías y contra terceros. Acordaron los concurrentes que las notificaciones en este convenio se practiquen por dos avisos en "La Nación".—E. Guzmán, secretario. 10-D

POSESION EFECTIVA. — A DOÑA Elvira Silva Hidalgo v. de Medina, y a sus hijos don José Alejandro, don Rafael Eugenio y doña Elvira Emilia Medina Silva (Nataniel 2086) se les ha concedido la posesión efectiva de la herencia de don Alejandro Medina Maluenda por auto de 29 de Noviembre último del señor juez letrado don A. Fuenzalida, secretaría del señor Guzmán, Diciembre 2 de. 11-D

POSESION EFECTIVA. — A DOÑA Sara Martínez de Gallardo, se le ha concedido la posesión efectiva de la herencia de doña María del Carmen Farías v. de Ramírez por auto de 26 del actual del señor juez letrado don Fernando Santa María secretaría del señor Alfonso.—Noviembre 30 de 1920. 11-D

POSESION EFECTIVA.—A DOÑA Clarisa v. de Troncoso y a don Alberto Troncoso Olea (Avenida Viel 1926), se les ha concedido la posesión efectiva de la herencia de don Alberto Troncoso Romero, por auto de 25 del actual, del señor juez letrado, don Fernando Santa María, secretaría del señor Alfonso.—Noviembre 29 de 1920. 11-D

POSESION EFECTIVA. — A DOÑA Graciela Inostroza Díaz v. de Leiva (Esposición 890), se le ha concedido la posesión efectiva de la herencia de don Manuel Leiva Avendaño señor juez letrado don F. Rodríguez R., secretaría del señor Covarrubias. —Diciembre 1.o de 1920. 11-D

POSESION EFECTIVA. — A DON Carlos Berríos Sepúlveda (Purísima 185), se les ha concedido la posesión efectiva de la herencia de don Nazario Berríos Aguilera, por auto de 15 de Noviembre último del señor juez letrado, don Isaac Givovich, secretaría del señor Lira.—Diciembre 1.o de 1920. 11-D

POSESION EFECTIVA.—A Matías, doña Ester, doña La Oscar, don Eudocio, don Hé Raúl, don Julio y doña Raque zález Rioseco (Santa Lucía les ha concedido la posesión de la herencia de doña Milagro co v. de González, por auto de Setiembre último, del señor ju trado don Isaac Givovich, se del señor Lira.—Noviembre 1920.

POSESION EFECTIVA.—A Julia Contreras (Toesca le ha concedido la posesión de la herencia de doña Ro roca Peña, por auto de 18 tual del señor juez letrado d nando Santa María, secretar señor Alfonso.—Noviembre 1920.

POSESION EFECTIVA.—A Zoila Herrera v. de Cheves dunate 1275), se le ha conc posesión efectiva de la cia de doña Margarita nado v. de Rojas por auto del actual, del señor juez don Fernando Santa María, ría del señor Alfonso.—Nov 29 de 1920.

POSESION EFECTIVA. — A Juan Miguel Kerste Meneses ñía 1288), se le ha concedido sesión efectiva de la heren don Lisandro Kersto Mene auto de 4 del actual, del se letrado don Felipe S. Ur cretaría del señor Darrig Noviembre 27 de 1920.

POSESION EFECTIVA.—A Aída Campodónico v. de Ca a sus hijos don Jorge Gonz René Víctor y don Juan J nello Campodónico (Morand se le ha concedido la posesi tiva de la herencia de don J nello Núñez por auto de 16 tual del señor juez letrado, Fuenzalida, secretaría del Guzmán.—Noviembre 26 de

POSESION EFECTIVA.—A María Zárate v. de Tilli (Po Morandé), se le ha concedido sesión efectiva de la heren don José Tilli por auto de actual del señor juez letra Fernando Santa María, se del señor Alfonso. Noviembr 1920.

POSESION EFECTIVA. — A Julio Ramírez V. (Serrano le concedido la posesión de la herencia de doña P Varela Jofré, por auto de Noviembre último del señ letrado don Fernando Santa secretaría del señor Alfon ciembre 2 de 1920.

POSESION EFECTIVA.—A Herminia del Carmen, doña y doña Ana Astudillo Pérez Rosa 2065), se les ha conced posesión efectiva de las he de sus padres don Lucas A Marchant y doña Francisca Piña por auto de 22 del act señor juez letrado don Isaa vich, secretaría del señor Lir viembre 26 de 1920.

POSESION EFECTIVA.—A Aída y don Enrique Dellaca ristoy, se les ha concedido sión efectiva de la herencia Cayetano Dellacasa, por aut del actual, del señor juez don A. Fuenzalida, secretaría ñor Juzmán.—Noviembre 26

POSESION EFECTIVA.—A Mercedes Verdugo v. de Ar ña María del Carmen, doña Juditts, doña María Mart María del Corazón de Jesús Verdugo (Vicuña Mackenna se les ha concedido la efectiva de la herencia de Alberto Aguirre Rosende, de 23 del actual del señor trado don Fernando Santa cretaría del señor Alfonso bre 26 de 1920.

POSESION EFECTIVA. Isolina y don Arturo del Ramón del Río y doña Ada darillas (Avenida Ecuador les ha concedido la posesi va de la herencia de doña Racet v. de del Río por au del actual, del señor juez don A. Fuenzalida, secret señor Guzmán.—Noviembre 1920.

BOMBAS

PRIMERA COMPAÑIA DE beros.— Cita a la Comp academia general para el 10 a las 9.45 P. M. Uni trabajo. —El ayudante.

4.EME COMPAGÑIE DE piers.— "Pompe France"— demie generale Vendredi 10 hres. 30 du soir. Reunion quartier, tennue de trav L'adjudant.

9.a CIA. DE BOMBEROS.— to a la Compañía a acade ejercicio para el Viernes 10 9 1|2 P. M. Reunión en el tel. Uniforme de trabajo.—El dante.

DECIMA COMPAÑIA. —Bo España. —Patria y Trabajo orden superior, cito a la C ñía a la revista de cuartel p Domingo 12, a las 10 A. M forme de parada. En el cua El secretario.

DECIMA COMPAÑIA. —Bo España. —Patria y Trabajo orden superior, cito a la C ñía al ejercicio general y re ción de premios para el Do 12, a las 3.30 P. M., en la Ercilla. Uniforme de parada secretario.

FOLLETIN (9)

UN ACONTECIMIENTO EXTRAORDINARIO

Por Maurice Leblanc

Marchar hacia adelante, era marchar hacia lo desconocido y lo temible. La tierra aquella que aparentemente acababa de surgir, podía volver a hundirse en las profundidades del mar. Las olas podían cortarle la retirada. Algún abismo insondable podía abrirse bajo sus pies.

Seguir hacia adelante era una locura!...

V

LA TIERRA VIRGEN

No era más de la una de la madrugada. La tempestad parecía haber disminuído, y las ráfagas de viento eran ahora menos violentas, de modo que Simón pudo emprender una rápida marcha, tanto como se lo permitían los pequeños obstáculos contra los que tropezaba, y la escasa claridad. Además, cuando se desviaba demasiado hacia la derecha o hacia la izquierda, el rumor más cercano de las olas se lo advertía.

Así pasó por frente a Dieppe, y siguió una dirección, que variando según las curvas, era, según su parecer, paralela a las costas normandas. Toda esta etapa la hizo en una semi-inconsciencia, no pensando más que en ganar terreno, y persuadido de que su exploración iba a terminarse de un momento a otro. No le parecía haber entrado en una región sin límites, sino que se aproximaba cada vez más al fin, que este fin parecía alejarse de pronto, y que era el extremo de aquella isla maravillosa.

—Bueno, se decía... ya llego... La nueva tierra se termina aquí...

Pero la nueva tierra continuaba prolongándose en las tinieblas y más lejos, Simón volvía a repetirse:

—Es ahí... El círculo de espuma se cierra ante mí... Lo veo...

Pero el círculo volvía a abrirse dejando un espacio por donde Simón proseguía su camino.

Transcurrieron dos horas... dos horas y media...

Había momentos en que el agua le llegaba a las rodillas, y sentía que sus pies se hundían en una espesa arena. Eran las partes bajas, los valles de aquella presunta isla, y hasta se decía Simón que tal vez llegaría un momento en que algún obstáculo mayor se opusiera a su paso.

Inmediatamente volvía a emprender la marcha con facilidad. Las pendientes se elevaban ante él, conduciéndolo a montículos de diez o quince metros de alto, de los que descendía rápidamente en el extremo opuesto. Y perdido en la inmensidad del mar, aprisionado por él, absorbido por él, se hacía la ilusión de que corría por su superficie, junto a las grandes olas inmóviles...

De pronto se detuvo. Ante él un punto de fuego había atravesado la sombra, lejos, muy lejos, y cuatro veces, a intervalos regulares, volvió a ver la llama. Un minuto después, una nueva serie de relámpagos se dejó ver, sucediéndose nuevamente la tranquilidad.

—Un faro... murmuró Simón. Un faro que se ha salvado del cataclismo.

Justamente seguía Dubosc en la dirección indicada por la claridad y calculó que desembocaría en Treport, tal vez más al norte, si el faro señalaba la embocadura de la Somme, lo que era muy posible. En ese caso sería necesario caminar todavía cinco o seis horas, al mismo paso rápido.

Pero tan bruscamente como había observado los fuegos intermitentes, los perdió de vista; los buscó, no los descubrió, y entonces le dominó el descorazonamiento como si después de la muerte de aquellas llamitas vacilantes, hubiera perdido la esperanza de salir nunca más de las tinieblas que lo rodeaban y de conocer el secreto formidable en persecución del cual se había lanzado.

¿Qué hacía? ¿Dónde se encontraba? ¿Qué significaba todo aquello? ¿Para qué hacer tantos esfuerzos?

—Vamos, se dijo, y no pensemos más. Lo comprenderé más tarde, cuando llegue. Hasta entonces se trata de caminar, de caminar constantemente..., como un bruto...

Hablaba en voz baja como para infundirse valor. Y como protestando contra un desfallecimiento que le avergonzaba, comenzó a caminar a paso gimnástico.

Eran las tres y cuarto. Experimentó una sensación de bienestar con el aire más fresco de la madrugada. Además, comprobó con lógica alegría, que las tinieblas que le rodeaban se iban aclarando y que el velo de sombra comenzaba a descorrerse.

Comenzaron las primeras luces del alba. Rápidamente se hizo de día, y por fin la nueva tierra apareció a los ojos de Simón, gris como él se la había imaginado, amarilla en algunos puntos, con montones de arena y depresiones del terreno llenas de agua, donde agonizaban los más diversos peces con un cortejo de islotes y arenales irregulares, con pequeñas playas en que se amontonaban los guijarros con espacios de vegetación, con subidas y bajadas suaves, parecidas a las ondulaciones de una llanura.

En medio de todo aquello había una multitud de cosas cuya forma real no se podía distinguir bien.

Eran restos innumerables, lustrosos, viscosos, de todos los aspectos y de todas las materias, de una época que se podía contar por meses o por años, tal vez por siglos, y atestiguaban una serie ininterrumpida de miles y miles de naufragios. Todos aquellos pedazos de hierro o de madera, representaban otras tantas vidas humanas enterradas en racimos de diez o de cien... Juventud, salud, fortuna, esperanzas... Cada despojo representaba la destrucción de todos los ensueños y de todas las realidades, recordando cada uno también el desgarramiento de los seres vivientes, el duelo de las madres, de las esposas...

Y el campo de muerte se alargaba indefinidamente, cementerio inmenso y trágico, como la tierra que nos es desconocida, como el ilimitado alineamiento de sepulturas de piedras funerarias y de monumentos. A derecha e izquierda sólo se veía la neblina opaca que se elevaba del agua, ocultando el horizonte casi tan exactamente como los velos de la noche, no permitiéndole a Simón ver claramente tampoco.

Pero la neblina no cesaba de emerger de las nuevas tierras y esto parecía de tal manera pertenecer al dominio de lo fabuloso y de lo increíble.

Un poco antes de las cuatro, arreció nuevamente la tempestad; fué como una ofensiva de nubes, que descargaron torrentes de agua y granizo. El viento abrió una brecha entre las brumas, arrojándolas hacia el norte y el sur, y allá a lo lejos, hacia la derecha de Simón, una ancha cinta de claridad sonrosada separó del cielo la línea del mar, dibujándose claramente el contorno de la costa.

Era aquella una línea indecisa que se habría podido tomar por una hilera de nubarrones inmóviles, pero cuyo aspecto general conocía tan bien Simón, que no dudó ni un momento. Eran las riberas del Sena inferior, y del Somme, entre el Treport y Cayeux.

Descansó algunos minutos, y luego, para aliviar un poco su propio peso, se sacó las botas, demasiado pesadas, y el saco de cuero que le daba un calor extraordinario. Y al sacar del saco la cartera que le había entregado su padre pocos momentos antes de iniciarse la fuga final, encontró entre uno de los bolsillos dos bizcochos y un pedazo de chocolate, que había colocado él probablemente en un momento de inconsciencia...

Habiendo restaurado sus fuerzas con esta frugal comida, volvió a emprender la marcha, no con el paso prudente de un explorador que no sabe a dónde va, y mide su esfuerzo, sino con el empuje de un atleta, que ha resuelto llegar a la meta, y no se para en obstáculos ni en dificultades.

Se sentía presa de una extraña alegría. Se sentía feliz de gastar tantas fuerzas acumuladas durante años, y gastarlas en una obra que ignoraba, pero cuya grandeza excepcional presentía. Llevaba los brazos pegados al cuerpo, la cabeza erguida, en actitud de corredor; sus pies desnudos dejaban en la arena una huella muy ligera. El viento le azotaba el rostro y enmarañaba sus cabellos. Qué voluptuosidad!

Durante un cuarto de hora, prosiguió a la misma velocidad. ¿Para qué había de ahorrar fuerzas? Esperaba siempre que aquella tierra nueva cambiara de dirección, y dando una vuelta brusca hacia la derecha fuera a terminar en las riberas del Somme.

Y en esa seguridad avanzaba...

La etapa iba haciéndose penosa. Había subido la marea, y por momentos las olas escalaban las partes emergentes de arena, que no tenía protección alguna, y formaban en los sitios más angostos, verdaderos ríos en los que Simón tenía que sumergirse casi hasta las rodillas. Además, a pesar de los alimentos que había tomado, el hambre comenzaba a atormentarlo. Le fué necesario aminorar la marcha. Pasó una hora más...

La borrasca parecía haberse alejado definitivamente. La neblina iba haciéndose cada vez más espesa. Nuevamente Simón marchaba entre nubes movedizas que le ocultaban el camino. Menos confiado ahora, asaltado por una sensación brusca de aislamiento y de tristeza, experimentó un cansancio al que no quería ceder.

Comprendió que hacía mal, y, sin embargo, se encarnizó como si hubiera obedecido al deber más imperioso.

Con voz obstinada se daba nes a sí mismo.

—Adelante!— se decía— minutos más... Es preciso minutos más...

A ambos lados de Simón filaban cosas que en cual otra circunstancia, le habrían mado la atención. Una ca hierro, tres cañones viejos, mentos, balas, un subm Enormes pescados yacían arena, y una que otra g blanca, revoleteaba en el esp

Y así llegó hasta un objeto vo estado de conservación ba un naufragio reciente. En casco de un buque, con la hundida a gran profundidad un agujero de arena y agua su popa negra atravesada por faja roja, donde Simón pudo "La Bonne Vierge. Calais".

Entonces recordó: "La B Vierge" era uno de los vap cuya pérdida había anuncia despacho recibido en la est de Newhaven. Utilizado para servicio entre el norte y el de Francia, había seguido la de Calais a El Havre, y S veía en el despojo del barc prueba irrefutable de que pa a lo largo de la costa de Fra pasando por aquellos puntos yos nombres recordaba: el "B de Dieppe", "La Bassure Baas", el "Vergoyer", etc. el

Eran las diez de la mañana

De acuerdo con la velo desplegada desde la iniciación su viaje, y contando con los tardos causados por las sinuos des del terreno, Simón calculó había recorrido unos sesenta metros, y que por consiguien debía encontrarse más o meno la altura de la punta de Tre